Shanghai, Wednesday June 1, 1921. No. 17,339
THE SHUN PAO, CHINESE DAILY NEWS
Published every Morning and Sunday. Established 1872.

申報

中華民國十年
西曆一千九百二十一年
六月一號星期三
舊曆辛酉四月二十五日
今天四張半售大洋三分
第一萬七千三百三十九號

本報創始自同治十一年即西曆一八七二年
中國郵政局特准掛號認爲新聞紙類

本館開設上海英租界山東路漢口路轉角第二十四號 總理及編輯室電話一五七六號 營業部電話中央五號 公用日夜電話一五二七號

本館定報價目
中國境內每月洋一元一角每三個月洋三元二角每六個月洋六元三角全年洋十二元日本朝鮮同 歐美各國（除法俄德意澳奧等國）每月洋二元三角每份加郵費六角外 每三個月洋六元七角五分每六個月洋十三元全年洋二十五元二角新疆東倫蒙古同 報資先惠郵票不收

本館廣告刊例
頭等長行 登於評前及第一張中縫 以二行起碼 每天每行一元四角
二等長行 登於第二三張新聞中縫 以二行起碼 每天每行八角
三等短行 以五十字起碼 每天每字一分
四等長行 登於普通地位以二行起碼 每天每行五角五分

今日本報增出遠東運動會特刊第三號半張連本報共四張半 如有遺失請向送報人索取

遺失無錫九豐麪粉公司股票聲明

茲有陳寶記戶無錫九豐麪粉公司第五百七十三號至五百七十四號股票息摺兩套共計股分十股票面規元一千兩正托人自錫帶滬偶在途次因換乘黃包車遺失除已向九豐麪粉公司掛失作廢請求補給新股票並報捕查究外特登申新二報佈告 各界諸君注意切勿收受此項股票以免轇轕爲荷 無錫陳德新堆棧陳寶記謹啓 乙A3308

厲樹雄啓事

樹雄近辦各項實業職務繁重未能分身所有華孚銀行正經理一職實難兼顧現已正式辭去脫離關係由新經理袁寅昉君接辦業經交代清楚從此該行一切責任均與樹雄無涉恐未周知合行登報聲明尚希 公鑒

杜家坤 劉鴻生 啓事

啓者日來屢承諸親友以煤業交易所事相函詢竊有之者至於煤業交易所並無動議設他人有此舉動亦絕對不願預聞嗣後凡此事相垂詢者恕不作覆用登申新兩報聲明惟祈 公鑒 戊A2293

上海姚公記機器廠

本廠夥友陳錦章君現因另有高就業與本廠脫離關係所有錦章人欠欠人統歸伊本人自行料理與本廠無涉特登申新兩報聲明 乙A3299

包飯同業增價聲明

謹啓者竊我包飯一業近因米珠薪桂百物高昂勢難支持爲此不得已邀集同業聯合公議准於陰曆四月十五日起每客每月增價洋五角以顧血本今已登申新兩報諒各寶號洞鑒務望屆時照給望請諒之是幸 上海包飯同業聯合會 地址英界東新橋北吉慶坊第二石庫門內 乙A3305

王懷德即王思義君鑒

前由鄙人代閣下所移之欵言定十日內如數歸還現已逾期多日前途催討甚急所存物件與所移之欵爲數相距甚遠請於五日內速來清理否則即將存物變價作抵不敷之數仍向閣下追討事關迫切請愼思之範啓 四月二十五日 乙A3346

陳耀庭啓事

上海江西路寶和洋行前華總經理陳少東君另有高就現聘鄙人爲華總經理已於六月一號視事 貴客若有貿買拍叫貨物等事見委鄙人無不竭誠歡迎請光降爲荷特此露佈 乙A3438

中易信託股份有限公司籌備事務所啓事

本公司股份十六萬股額定資本八百萬元第一期先收四分之一計股銀二百萬元業於五月三十一日起截止如數收齊分存東陸勸業民新各銀行恒祥益昌敦餘廣裕德興潤源瑞泰[illegible]莊[illegible]明侯發起人會議決定即行召集創立會特此通告

事務所 地點河南路民新銀行樓上 電話中央六二五八號

籌備員 朱葆三 洪承祁 張申之 謹啓 乙A3307

中法合辦振業銀行董監事選舉會定期開會選舉通告

本銀行於五月二十五日開成立大會經到會股東議決隨即組織董監事選舉會並議定於本年陽曆六月一日開會選舉董事特此通告 甲A2360

中法合辦振業銀行截收股欵日期通告

本銀行定於陽曆六月五日爲截止收股之期特此通告 甲A2361

華孚銀行總管理處啓事一

本銀行本屆改選潘君鑑宗爲董事長顧君克民許君杏南爲常務董事特此通告 乙A3448

華孚銀行總管理處啓事二

逕啓者滬行經理厲樹雄君因事繁辭職茲經本處公請袁前董事寅昉爲滬行正經理特此佈聞 乙A3449

中國銀行廬山辦事處廣告

本行在廬山牯牛嶺分設辦事處歷有年所避暑中西人士咸稱便利本年定於六月一日開辦至九月三十日止特此佈告 經收活期存欵 代收外埠銀行支票 收解各埠滙欵 專兌本行發行銀元銅元各券買賣貨幣 戊A2187

各銀行家台鑒

啟者本館備有最新式德國機器並聘請優等雕刻銅版技師承印銀行銀票滙票支單一切應用印品莫不細緻精美如蒙惠教無任歡迎 上海北泥城橋 中華印書館謹啓 電話中六零九一 戊A2188

寶和洋行啓事

啓者本行華總經理陳君少東商學高深經驗宏富自任事以來實力經營本行深資倚助刻陳君另有高就懇請辭職一再挽留均不獲允許祗得據情照准所有本行華總經理職務現延聘陳君耀庭於陽曆六月一號接辦本行出入欵目陳君少東即於當日交代清楚以後凡與本行交易諸君請向新華總經理陳君耀庭接洽可也 寶和洋行大班卜樂尼啓 DA437

內國公債局愛國公債第五次還本通告

爲通告事案查財政部呈准整理內國公債辦法第二條內開愛國公債末次應還本銀三十二萬六千七百九十元此項公債原以京鈔計算現擬改以七成現洋計算即於本年內如數清還等語現在該項公債第五次還本業經本局定於六月一日開始付欵概按票面金額七折計算實付現洋所有還本期限仍照歷屆成案限於三年以內支取凡持有前項愛國公債票者務於限期以內持向北京天津上海河南中國交通兩銀行支取除分函中國交通兩銀行一體遵辦外合將此次還本債票號碼登報公布俾衆週知特此通告 戊A2299

上海公共租界會審公堂理帳員通告

爲震新五金號破產案本年五月二十七號公堂給諭准予破產各債權人務必於本年六月十號以前將欠欵細賬開送本理賬處逾期概不承認凡人欠各戶亦應立即將欵付下勿得延誤此佈 民國十年六月一號 理賬員辞邁羅白 愛多亞路七號 乙A3310

上海公共租界會審公堂理帳員通告

爲永益五金號破產案本年五月二十七號公堂給諭准予破產各債權人務必於本年六月十號以前將欠欵細賬開送本理賬處逾期概不承認凡人欠各戶亦應立即將欵付下勿得延誤此佈 民國十年六月一號 理賬員辞邁羅白 愛多亞路七號 乙A3311

上海公共租界會審公堂理賬員通告

爲教康顏料號破產案及同春和五金號滬寶才破產案各債權人務必於本年六月五號以前將欠欵細賬開送本理賬處逾期概不承認凡人欠各戶亦應立即將欵付下勿得延誤此佈 民國十年五月二十七號 理賬員辞邁羅白 愛多亞路七號 戊A1786

全昌金鋼鑽 批發公道

本號自運金鋼鑽已歷三十餘年矣貨眞價實老少無欺信用昭著銷行日廣茲又續到頭等白亮大小金鋼鑽與外金銀首飾各種眼鏡一應齊備價廉物美眞不二價不折不扣請臨上海二馬路轉角西藏路安康里口 分設蘇州閶門外馬路全昌號

寗興快輪 念七日禮拜五開往福州

三北公司啓 乙A3314

太古行通州輪船 准於四月念八日上午開往威海烟台天津

船泊法界太古碼頭 通州輪船帳房謹啓

津浦鐵路管理局廣告

本局現奉交通部電開本部續減運賑減免車價日期前經展至五月三十一日在案茲經國務會議議決仍照原限一律截止所有已發未運之賑品憑照准在六月內一個月有效以後即行作廢等因除飭車務處轉飭各站遵照辦理外特此廣告 戊A2186

海豐 贛豐 公司董事會啓

去年浙江興業兩銀行催賠兩廠底在會審公廨起訴久未解決現經人調處議定除兩行歷年營業賺十三萬餘兩外再收回血本十二萬兩另由承租人墊欵將兩廠贖回將海豐一廠租與承租人營業即以此兩項租金及紅利陸續拔還所有議定條件開列於後如各股東再有良善辦法請于十四日內見告如逾期作爲默認特此佈聞

（一）海豐公司廠屋廠基機器全部產業租與○○○租金每年規元二萬五千兩以每屆開始付足（二）由承租人籌備規元十萬兩作爲墊付兩公司結欠浙江興業地方實業兩銀行之債務其利息常年一分由兩公司負担另備規元二萬兩存浙江興業地方實業兩銀行常年息一分此項息金歸兩銀行担任其手續由承租人與兩銀行另訂之承租人每年在盈餘項下提出十成之一紅利陸續歸還此項存欵二萬兩俟還清後此項紅利仍照數提出備貼廠東藉資彌補（三）保險費照現保之數二十萬兩各半分認如逾此額由承租人另行加保（四）每年修理凡大修者應歸廠東小修者歸承租人其中分爲三百元以上者歸大修如應須大修海豐公司允許承租人代辦者亦可隨時墊付在租金項下扣還如遇機件損壞急待修理不及知照廠東接洽得由承租人預先墊欵修理該欵即在租金項下扣除（五）此項墊欵十萬兩本息以租金項下扣還清楚爲期滿之日倘期滿後承租人得優先接續承租倘承租人不願接續始得由廠東另租他人惟未經清還期滿而有變動者由反悔人津貼不反悔人照租價倍付（六）如清還期滿之後無論退租廠東收回均須在新麥未上市之前三個月預先知照惟在營業緊要時間不得贖回（七）如修改廠屋機件等事概歸承租人自行出資倘期滿之後廠東如願留用應照原價折舊補償否則須恢復原狀（八）如地方遇有特別事變全年停機廠不起租欵不起利但廠內開支由承租人自認（九）廠內舊有生財物料等件另籌點存如承租人有願用者隨時作價（十）海豐毗連有贛豐油廠產業全部早經停機亦付託承租人經管另籌點交如在贛廠經營別項營業或附設機件廠棧廠東認爲無礙現時營業允許推情讓借如承租人於墊欵清還期滿後雙方協議續租未能妥定時得於海豐贛豐兩廠之中擇租一廠作爲廠東優待承租人墊還債務及貼補紅利之報酬但海豐未經退租以前如贛豐急須招租應儘經管人優先承租（十一）本合同成立後由雙方呈報東海暨主管各官廳立案自簽字接辦後如有發生糾葛等事概由簽字廠東負責與承租人無涉（十二）承租人承認廠東派友一人隨時察看房屋機件接洽修理等事併報告地方一切情形（十三）此係草合同以一個月爲期再訂正式合同惟屆簽定正式合同時期如方籍故遷延者應照本合同第五條辦理 乙A3461

上海染織同業自辦滬商棉紗交易所通告

上海染織同業發起自辦棉紗交易所業經多數同業贊成籌備處已告成立茲正研究分派股份方法爲特通告凡吾同業（如布廠絲光線廠針織廠毛巾廠等）暨紗業中有意認購此項股份者請即函達敝處先行掛號以便審查酌定派股與否也再此項掛號期限至陰曆五月初五日一律截止合併聲明此請 公鑒

⊙上海南京路日新里二百四十一號 滬商棉紗交易所籌備處啓 戊A2181

金星人壽保險公司

諸君欲保壽險否本公司資本雄厚信用篤實無論何人一經承保無不愉快非常如釋重負蓋投保壽險既可保障家庭而在本公司投保者尤能享受特別優待之利益也訂有章程函索即奉 總公司上海四川路香港路轉角

裕豐航業公司遷移廣告

本公司已於陽曆六月一號由新康路十二號樓上遷至北京路十二號樓上以後如有與本公司接洽事件者請至此處爲盼 乙A3303

先施公司大減價只有一天

特別兌換 期外不在此例

（每聽贏家牌香烟內所附之贈券一張）積成四張 可換贏家牌香煙一聽

（每包贏家牌香烟內所附之贈券一張）積成四張 可換贏家牌香烟一包

祈速將君有之贏家牌香烟贈券持向各烟店兌換

上海 永安公司 總理

參觀遠東運動會者鑒

此屆遠東運動會開幕逼近赴會者雲集國旗及國旗徽章在所必需本館已製就多種各式均備如蒙採購實所至幸

商務印書館謹啓 丁A966

林譯小說第二集發售預約

種數	五十種
冊數	六開本八十九冊
定價	零售念三元九角半
預約價	七元
截止期	舊曆辛酉年七月底
出書期	舊曆辛酉年八月底
郵費	國內各省七角 日本一元四角 郵會各國二元六角
樣本	承索即寄

林琴南先生所譯小說久為閱者所歡迎本館前特將先生譯本凡五十種彙為一集廉價發售不久即罄茲復續出第二集集中各體具備千形萬狀不拘一格先生之譯筆亦能隨意境為轉移閱之足以增長智識娛悅性靈非徒為消遣之品物而已仍特定廉價發售預約以副愛讀者之雅意

再凡訂購林譯小說第二集者如欲於預約期內補購第一集可照特價八元計算（第一集亦五十種分訂九十六冊零售三十七元三角）如過預約期限或未訂第二集者均不得享此特價利益

商務印書館

林(1)

中華書局出版

注音新辭林

布面洋裝一冊 二元四角

本書係我國最成最進步之辭典凡單字或兩字以上之辭均加以明白之解釋並注國音一見即可知其讀法凡社會上普通作文及書函所應用之典故應有盡有極適各界之用業已出版購有預約者持券向原售處取書可也（辛85）

中華大字典	精裝四冊	十六元
實用大字典	精裝一冊	三元六角
中華中字典	特裝一冊	三元
國音新字典	一冊	三角
國音普通字典	一冊	四角

徵求最近商學政軍紳各界要人姓氏事略

我國各界知名之士甚夥然欲詳其行事實無成書可資檢查即間有官紳之錄亦祗限於少數人而已其他人才散立於各界者則付諸闕如本局有鑒於此乃輯述斯篇望政紳商學軍各界諸君將個人事略惠寄本局以便印成書後廉價發售欲知各界傑出之士不難一查即得有裨實用為人人必備之書徵求詳細章程登每日時報封面廣告閱者注意為盼

上海望平街有正書局謹啓

看看看香港樂天報出世

價目每冊五分每年一元二角外埠郵費照加如蒙函索附郵票一分 代理樂天報發行所三馬路一號慎餘洋行洪世昌君

先送三期 不收報費

啓者現因邪說橫行充塞仁義人類幾及於禽獸此有心世道者所為痛哭流涕者也本會同人為維持風化起見故特創樂天報以孔教為主以釋道為助務期止息邪說挽救人心當亦大君子所表同情者已於夏曆四月初一日起每逢朔望出版愛閱諸君請到掛號或將尊處住址函寄該埠代理發行所自當按址送上特此奉告 總發行所香港海旁東九十六號三致總學會謹啓

利達洋行機器樣子間遷移廣告

啓者本行設於福州路之印刷機樣子間現因新由外洋運到各種新式印機種類增多不敷陳列特於滙山碼頭倍克而路擇購寬暢地基自建三層洋房以資安置自即日起除將小件機器陳列本行外其他巨大印機均已遷陳新屋倘蒙諸公惠購敬請移玉本行接洽屆時常備汽車派員伴往選擇是也此佈

美商利達洋行啓 乙A3039

中國紗布貿易股份有限公司開幕廣告

董事長薛文泰 董事 朱葆三 吳麟書 李志方 毛鑑清 聞蘭亭 李錦章 陸竹坪 曾嘉鑾 總稽核顧文耀 監察人王蘭夫 吳培之 總經理邊文錦同啓

敝公司謹擇陰曆四月二十五日即陽曆六月一號開幕敬備茶點恭請各界諸君賜教恐未週請特此通告（時間）上午十時至下午四時（地址）上海天津路鴻仁里 甲A2182

太豐洋行遷移廣告

啓者本行開設上海歷有年數專做進出口貨經理英國最著名葛來勝水火保險公司資本雄厚賠款迅速特聘久辦保險之孫叔明君為本行保險部主任專保本外各埠等險凡各界投保與孫君接洽可也今因推廣營業原址範圍不敷故於六月一號移至江西路四川路對過A字七號寬大洋房三層樓上承蒙惠顧無任歡迎 行寫字間電話中央五千零七十八 保險部電話中央一千三百十四

太豐洋行謹啓 乙A3287

上海順利水火保險總公司克魯倫啓事

鄙人於保險事務歷有經驗前任望賚保險公司總大班已十有餘年現因另有職務故已向該公司辭退今鄙人已任上海及順利保險總公司總大班專保水火及汽車等險於中國各通商口岸均設有分行及經理等倘遇不測賠款異常迅速如蒙惠顧請移玉至新康路三號三層樓上本行接洽毋任歡迎 電話中央五四六九

上海順利水火保險總公司 聘請葉志祥君為華經理

現於陽曆五月份起就職荷蒙各界惠顧請移玉至新康路三號電話中央五四六九號莫克魯倫啓以答雅意

順利洋行大班克魯倫啓 乙A3303

各醫院西醫注意

啓者敝公司經理德國怡墨克 E. MERCK, DARMSTADT 藥廠各種靈藥近新到一種治淋病神藥名曰可勒渥兒 CHOLEVAL 此藥係銀劑和膽酸納而成注射非常簡便百中凡德醫均知此藥之神效倘滬上各西醫不知此藥之功效者請來函通知敝公司即派人奉贈藥樣並注射法仿單一試方知所言之不謬也外埠函索仿單即寄

江西路七十六號怡豐公司啓 乙A3284

無錫經昌紗錠管廠有限公司廣告

本廠業經呈奉農商部批准特在無錫南門外周新鎮購地建廠置備機件延聘著名技師挑選上等原料加工製造紗錠品茲因即日開幕倘荷各紗廠惠顧請向上海美界新署西七浦路六十三號總事務所或向上海長安橋廣昌鐵號內批發所接洽無任歡迎特此通告

新到大號抨水門汀機器出售

今由美國運到最新式大號抨水門汀機器二部不用馬達用鍋爐引擎四個移動靈便每部每日出數在七十方以上用此機器抨和可使水門汀均勻做成工程可無碎裂之患誠善事之利器也工成後發現種種裂縫欲覯貨議價請至上海百老匯路招商局北棧對過A六百四十一號同記東棧賬房接洽可也

滬寧鐵路更改滬翔段客車時刻廣告

啓者本路每日所開滬翔段往來客車其行車時刻自陽曆六月一日起更改如下 午十二點廿五分眞茹開一點五十一分 上海北站開十二點四十分眞茹開十二點二十分南翔到十二點五十七分 上海北站到二點五分乘客注意為荷此佈 車務總管啓 A C529

中國首創機器染色廠

敝廠整理裝璜各部全副機器並在曹家渡購地數十畝悉仿英國著名染廠格式建築最新式之廠屋現在已屆落成各種機器之專門工程師凡於棉貨品之疋頭當視貨物身骨之高底配以上等漿之輔助合法之整理雖屬本國布廠出品一經敝廠染色整理勝抵洋貨藉塞漏卮譬如洋布疋頭號家向洋行定貨之際無不選擇應市合銷之花色而其到貨期間極速數月往往遲延年餘此存擱耗坐失其利可見定貨之難期預測中國方面現有敝廠首創發明機器之染色機關在洋布號家祇須成定白色原坯如是到貨可望較速成本又輕即如廣銷之漂布泰西緞羽綢羅緞冲素綢洋紗夕法紅洋標軍裝斜紋等無論花素敝廠均能代為染色鮮艷美觀悉與洋貨無異定受主顧所歡迎出貨迅速決不誤期如蒙惠顧自當克己相待以副雅愛謹此佈告

啓者敝廠於民國二年創辦製造紗線供給織襪廠之需用迄今已歷九載其出品之精良無不日新月異早荷社會歡迎不待贅述惟我國染色一門向賴人力素乏研究凡於花色布匹向來仰求洋貨之供給利權外溢誠為憾事敝廠有鑒於此為謀國貨品布疋發展起見乃於前年向英國定購漂染機器配裝完全即行開辦並經聘得英國專門技師整理新式機器以應時代人心厭古迎新造至定貨到時既廣獲利又厚定可合銷應由

上海天津路長慶里 達豐批發所啓 電話中央四三五一 乙75

興華製麵有限公司派息廣告

啓者本公司於本月初十日股東大會議決派息二分彌由本月初十日起照派凡我股東諸君屆時請攜息摺到香港本公司寫字樓領取或到上海南京路天津路旭街漢口河街本公司寫字樓領取亦可此佈 A乙3211

開派時間 每日由上午十點起至下午四點止 禮拜日停派

香港 上海 ◉興華製麵有限公司 總司理蕭乃麟謹啓

大源製鹽股份有限公司開兌丙辰紅利存券通告

凡持有此項存券者即日起向揚州上海本公司憑券蓋戳目兌付惟向上海支取者須先將券交付換取收條候寄揚號核對根簿後憑收條付款敬乞各股東查照為荷此佈 本公司 上海白克路四號 揚州左衛街

本公司茲經董事會決議所有戊己兩年年結決算業由監察人核定應即將從前所發丙辰紅利存券以戊己兩年結之盈餘抵兌為此通告希各股東

◉董事會謹啓 A乙3128

法國洛定藥餅專治

偏正頭痛○感冒風邪 腦筋疼痛○風火牙痛 發冷發熱○酒風脚痺 傷寒重症○風濕各症

法國山得爾亨利白濁丸

主治五淋白濁 凡勞淋氣淋熱淋血淋石淋及尿管閉塞紅腫等症服此立見神效

信源藥行 總經理上海法商百司洋行 總發行上海百老匯路百福里西六號電話北二一五一號 各埠各大藥房均有經售 乙A3277

大麗花種子出售

嬌豔之大麗花 西洋愛花之

大麗花種類繁多花容嬌豔花期永久培養便易本院栽種有年新種迭見愛花諸君幸勿失之 普通新種每袋洋半元全部新種每組七袋洋三元 分售處半淞園 總售處斜橋南上海實兒院 下種秋間可發花 4469

慈善救濟副券天後開獎

湖北有獎副券後天開獎

義賑四期正券在上海方板橋共和影戲院開獎祇有 六天

▲額設三萬張 ▲頭獎五萬元 ▲全張售五元 ▲五月初二日開獎

行善 發財 戊A2290

利濟券 正 五月初貳開獎 頭獎叁萬元 容易得 增加獎額

農商部有獎實業債券局上海分發行所廣告

本債券發行條例業經奉令修正自第二期始每期募集額為六萬張每張十元每條一元頭等獎十萬元其頭等獎末一字二字以及二三四五等末二字相同者均得有獎計統得獎有一萬零九十七張之多茲定陽曆七月十五日為第二期開獎之期時間已迫承銷各界可逕向本所取閱章程就近接洽倘外埠欲知詳細章程者開明地址亦當照寄又換發第一期實業證券准於陽曆六月一日開始兌換諸君查照換發實業證券廣告辦法向本所兌換可也外埠以證券之多寡附相當之郵票亦得照寄但須照掛號郵費計算以免遺失特此布告

上海老縣基二慶安坊 分發行所啓 ○電報掛號三三八八 電話三一八五

農商部有獎實業債券局換發實業證券廣告

（一）凡持有第一期未中籤有獎實業債券不拘張數湊足十條均可向本局換領第一期實業證券其十圓百圓五百圓三種換券人應在實業債券背面逐條加蓋本人圖章或簽字送交本局或代換機關製取收條（二）換券人願領何種得於應換數目內任便預定以便配發（三）第一期實業證券其遠在各處得就近送交上海天津漢口分發行所及各省實業廳或中國銀行代計分發本京一個月後外埠兩個月後憑原收條領取實業證券（四）換發時期自民國十年六月一日起至十一月三十日止逾限不再換發 乙A3270

上海善利全 河南正券頭彩 雙喜 誌禧

第十六期河南正券頭彩第一萬四千六百三十三號由萬利發拆進小號門莊八分條出售又第十三號第二萬六千五百五期第三號第二萬五千六百八又出售 義賑四彩 分券五彩 十六號均由本號售出本月內連中頭彩兩個二三四五彩數次眞能算財臨旺地湖北主之鴻運小號亦明榮幸也浙江善得將開彩諸君欲奪頭標快速恐被捷足者先得也 總號十六鋪老北門 分號鎮江 仝啓 乙A3290

上海老北門口 大利元 又第五義賑副券 中二彩 誌喜

第十六期河南副券頭彩得主第三十一期浙江副券頭彩又中第已登報聲明諒邀洞鑒亦由本三十期湖北正券二彩由本莊行門莊售與後馬路福記綢莊潘朱二君五條九畝地義盛昶武君二條英大馬路德馨里泰洋貨號洪學徒一條寧波路為盼外埠原班回件 老北門

第五次義賑副券四月二十日開彩二彩第六千二百七十二號北萬急賑紀念券同日開獎五彩第一小號八千九百七十一號義賑副券由小門號批與廣匯源售出華北五彩再行聲明莊分條售出容查明得主財快來購取此佈

◉大利元啓 乙A3278

上海老北門口 萬寶源 河南 浙江 頭彩 湖北正券 又中 式彩 叄 聲明

沈鑫生一條杭州客人一條共十條合得洋一萬元彩洋如數領訖本號半月之內疊中大彩財臨旺地 浙江券明天開彩慈善湖北副券二十八同日開彩諸君再奪頭彩捷足先登務請快購 西新街對面總行 新北門西分號 民國路西耶穌堂對面萬寶來聯號同啓 A3313乙

上海老北門西首 萬利發 河南大票 連中頭彩 誌禧

本月念三日開出第十六期河南大票頭彩一萬四千六百三十三號並上下附獎由本號門莊售出得主台衙候收齊紅票再行聲明又第九期湖北大票頭彩一萬五千八百十三號莊售出得主台衙早經登報聲明又第七期利濟小票頭彩一萬六千五百二十一號並二三四五彩不計其數統由本號門莊售出所謂財臨旺地也又浙江大票第三十期頭彩三萬六千七百十八號外埠函購班回件郵費自給

萬利發總號 松江杭州分號仝啓 A乙3285

辦理義賑獎券處第五期副券五五大獎號碼

第一獎 零五二三七號上海大利原經售

第二獎 零六二七零號上海大利元經售

第三獎 零二零二零號漢口振華公司經售

第四獎 一二三四二號上海大發祥經售

又第四獎 一八二四零號北京華生錦經售

第五獎 三二六六號上海善利全經售

又第五獎 一二三一五號漢口振華公司經售

上列號碼仍以本處對號單為憑

◉第六期副券准陰曆五月十五日開獎 戊A7212

律師張一鵬啓事

鄙人略具法律知識元二年間曾執行律務今秉官歸里重理舊業已担任銀行公司法律顧問多起此外如有重大複雜之司法行政訴訟及公私信托事件見委者當出其餘力盡心核辦並邀請上海律師公會會長蔡倪培律師相助為理諸君見教請至各事務所接洽可也上海事務所在英界孟納拉路長樂里一〇〇六號電話北二三九〇及派克路益壽里五十七號蘇州事務所在胥門內獅蘭巷二十二號 戊B2156

張一鵬律師營業通告

張一鵬師法學精深見解超卓歷任京外地方高等檢察廳長司法部次長平政院庭長司法部次長政聲卓著朝野僉然近者棄官歸里各銀行公司爭相延聘為法律顧問惟是民間獄訟冤抑正多鄙人前於元二年間曾侍先生執行律師職務頗多平反茲特堅請先生重理舊業而自願相助為理以期實施保障如有以案件見委者請至上海英界孟納拉路長樂里一〇〇六號張宅或派克路益壽里五七號敝事務所及蘇州胥門內獅蘭巷二十二號接洽可也 蔡倪培律師謹啓 戊B2155

潘承鍔律師代表溧陽蔚康錢莊聲明

案奉會審公廨判決張松記請求破產一案內開張松記與蔚康莊合同股單不准代表稅安素律師請求照准着於三日內將張松記股單繳存公堂所有股本利息准照契約抵還該莊此判等因旋因張松記逾限不繳即經提又乘間潛逃復經公廨叙明案由判令合同作廢登報公告等因各在案除遵諭將張松泉股本利息抵還蔚康莊欠款外不敷尚鉅查悉張松記即松泉田地房產并隱匿現款甚多自應再向訴追蔚康莊對外存欠各項概由其他股東完全負責另行加記照常營業先此聲明松泉業將股本利息抵銷淨盡負欠仍多此後張松泉即為蔚康莊之債務人絕無股東關係矣至蔚康莊賬目截至本年陰曆四月底為止與張松泉劃清界限 A3274

召盤

本公司因各股東無意經營開會公決願將製造電泡機器全部以及玻璃製造廠一所招人承盤如有志欲辦實業者請駕臨閘北寶通路西向本公司接洽可也

中國普照電泡公司啓 乙A3289

上海華商紗布交易所啟事

本所現定陽歷六月二十三日起至三十日止（即夏歷五月十八日起至二十五日止）徵收第二次股款每股計洋十二元五角（每元作規元七錢二分）特此通告各股東諸君届時務希備齊股款隨帶第一次股款收據前赴南京路民樂里三十三號本事務所取繳款證持向指定銀行交銀可也 乙A3143

大發公司大世界股東大會

茲定於陽曆六月十二號即夏曆五月初七星期日上午十一句鐘在大世界共和廳開大發公司股東大會共商添設營業事宜在股諸君届期請各携帶息摺入場共同討論幸勿放棄權利是荷此佈 戊A2171

泰縣泰來機製麪粉公司舉行股東常會發給股息紅利廣告

各股東察本公司定舊歷四月二十九日午後二時在上海路乾記弄本公司舉行股東常會先期持請股票向本公司驗取入場券以便届期憑券入場至股息紅利定舊歷五月初一日起在本公司憑股票發給此佈 泰來公司董事會啟 乙A2908

大中國燭皂公司續招股份廣告

本公司自去年秋間由汪徵舟夏炳乾發起定章二百股招足一百股計股本銀二萬兩即入手開辦自創以來營業發達路日廣資本更須加增茲定於四月廿五日起續招一百股以五月底截止逾期不收各界熱心君子務希先得爲快如閱章程函索即寄廠設上海閘北夏家弄事務所在老垃圾橋西 董事長嚴九麟 董事汪忠賢 解恩桂 總理夏炳乾同啟 乙A3294

工商銀行收股通告

本銀行收股除香港漢口由本行經收外上海由中華商業儲蓄銀行浙江興業銀行代收天津北京由新華儲蓄銀行代收特托此通告 ◉工商銀行啟 甲A2291

惠工銀行籌備處催繳股款通告

本行額定股份早經各發起人分別認募足數原定儘陰曆三月底前一律繳股送由交通金城滬海三銀行代收茲查尚有未將股款繳到者特展期至陰曆四月底截止凡尚未繳股諸君務請儘陰曆四月底前將股款繳到指定之各銀行幸勿再延爲荷特此通告 惠工銀行籌備處謹啟 乙A2434

中南銀行召集創立會公告

茲訂陽歷六月五日星期日（即陰曆四月二十九日）午後二時在上海四川路六十六號本行籌備處三層樓開創立大會提議章程選舉董事監事凡預股諸君除照章寄通知書入會証及委託書外其有未將住址向本處聲明無從投寄者請於六月三日前持收股據赴本處驗取入會證以憑到會與議特此通告 中南銀行籌備處啟 戊A2043

華義銀行廣告

本行資本總額一千萬元收足二百五十萬元經中國財政部幣制局批准註册義國領事館立案並享有發行紙幣權專營一切業務所有存放各款利息及滙水佣金無不格外公允如蒙賜顧無任歡迎

總裁劉文揆 副總裁李恩慶 總理柯鈕良 京行行長吳乃琛 幇理張肇達 副行長胡仁鏡 謹啟

總行地址北京東交民巷桂樂第 電話東局一三一〇二三 八四一九八三 電報掛號五零三零 3248

華孚商業銀行廣告

本行額定資本一百萬元專營商業銀行各種業務滙款迅速利息克己本行設立於上海南京路一百五十一號北京前門外施家胡同杭州清河坊湖州積善巷蘇州閶門大街其他各埠均有代理機關

董事長顧克民 董事許杏南 潘鑑宗 常務董事 滬行正經理袁寅昉 副經理王炳生 啟

蕭楚南啟事

鄙人去歲奉公司命赴澳洲調查實業商務一切事宜頃已返滬公司辦事各處來往寶號如有事與鄙人接洽者請移玉南京路徽州公司寫字樓面談可也 ◉興華製麪公司理蕭楚南啟 A乙3250

晨光美術會展覽會啟事

本會定於陽曆六月一日起至四日止假北四川路底懷恩堂開第一屆展覽會各界惠臨參觀無任歡迎參觀時間上午九時至下午五時謹此佈告 乙A3280

顧寅記營造廠爲徐州分作聲明

敝廠分廠徐州建築營造房屋工程向有鄙人親名承攬等事爲此登報聲明凡敝廠承攬事宜如無鄙人親手蓋章者敝處不負責任特登申新兩報各七天請各台洽爲幸 廠主顧寅基啟 乙A3283

鴻生火柴公司遷移及餘屋召租廣告

本公司於六月二號遷至四川路十號洋房樓下辦事樓上有樓面三全間極合作寫字間等之用如欲租者在二號以前請駕臨原處接洽可也 江西路六十一號本公司啟 甲A2294

聲明

啓者鄙人姘識張氏松江人名老四現年二十九歲于上月二十二日忽將家中細軟衣飾及庚帖身紙等件捲逃一空是該氏顯係另有他屬鄙人決與伊永遠斷絕關係凡該氏在外私自與人有所交涉及冒鄙人名義假刻同興公司圖章借挪情事鄙人概不承認特此聲明 前同興公司經理賀林生謹白 甲A2310

上海法公董局通告

凡在本界行駛自用或出租汽車自西歷七月一號起車照捐費須依重量徵收辦法列後 自用汽車重一千磅以下者每季捐銀七兩重二千磅以下者每季捐銀十兩重三千磅以下者每季捐銀十四兩重四千磅以下者每季捐銀十六兩過四千磅重量者每季捐銀二十兩公用汽車照上加半收費 自西歷六月一號起至六月三十號止每日上午八句鐘至十二點鐘下午二點鐘至五點鐘可至本界薛華立路總巡捕房秤量一經過秤每輛當發給重量證書一紙持此證書可至法大馬路本局捐務處繳捐本年第三季執照七月一號以後如無重量證書呈驗不准再請繼續捐領而新照亦概不發給其無照汽車當照章罰辦七月一號以後惟新置汽車則隨時可至秤量處過秤給發證書此布 西歷一千九百二十一年五月三十日 乙A3266

上海興安公所啟事

本公所於本年三月由旅滬同鄉舉行選舉大會選出董事二十四人業於四月十五日即陽歷五月念一日開董事成立會並發給證書當訂定董事會章程二十五條又議事規則三十條自是日始施行有效此後本公所一切事務悉由董事會照章主持爲此特登申新兩報聲明諸各界人士均鑒 乙A3272

招請外埠經理

本公司自製大龍山牌三北牌虎山牌各種國貨香烟早經本埠同行推銷廣銷路起見除杭州濟南滁州已有經理處外其餘各埠如有願爲經理本公司出品香烟者請移玉寗波路寗波里本事務所接洽或函索章程立即答覆 三北烟草有限公司啟 乙A3268

馬海洋行通告執下列諸號道契各業戶

甲項 243 269 396 1004 1527 3052 4252 4443 4527 4751 4915 5222 5859 5930 6034 6035 6118 6320 6372 6406 6395 8312 8392 8621 8923 9523 8522

以上甲項道契歷年地捐年租均由本行代墊積至數年或至十餘年之多乙項或已經轉過他戶以前本行所墊之捐租尚未還清以上兩項諸號仰各戶於一星期內來行清理爲要如有再遷延不理本行即將該地拍賣以償宿欠特此通告

乙項 242 5858 6395 8392

圓明園路十七號馬海洋行啟

惠旅養病院落成開幕廣告

地址中泥城橋北首愛文義路丹鳳里對面一千九百七十九號

啓者敝院歷年經營承各界諸君子熱心贊助九年於茲得以完全成立今擇於陰曆四月二十八日正式開幕自上午八時至下午四時敬備茶點務屈 大駕光臨 指教一切俾得悉臻妥善而患病者皆沾實惠幸之至除照歷年捐助名册致送請柬外恐有遺漏特再登報奉邀 玉趾惠臨 專此佈達諸希亮鑒 乙3282

滬江大學中學招生

女生能入大學者爲合格〇報名期至陽歷六月九號止〇報名費二元〇考期六月十號上午九時至十一號下午四時應考科目詳載校章函索即寄 戊A2020

上海東吳第二中學校招生

本校定於陽歷六月十八號上午招考各級新生凡有志來校者可先期報名隨繳報考費洋一元詳章函索即寄 崑山路二十號本校啟 甲A2277

上海美術學校 上海專科師範學校 合辦暑期學校招生

本校利用暑期傳習圖畫音樂之智識技能有志向學者可於陽曆七月九號以前至西門外美術學校或黃家闕路專科師範或靜安寺路寰球中國學生會報名男女兼收函索詳章請附郵票一分 戊A2191

同德醫學專門學校招考新生

考期陽歷七月十一至十三號即陰曆六月初七至初九日上午八時至十時報名處上海麥根路十九號本校即日起每日上午報名男女生一律待遇函索章程附郵票一分 校長德國柏林大學醫學博士江逢治啟 乙A3306

浦東中學校招生考期及地點

本校招收甲學程生（一年級始業程度）及各級插班生一年級時起逾期不補先期報名隨繳考費銀一元簡章函索即寄詳章須附郵票十分 七月十日及八月二十八日在上海南市馬家廠本校附屬高等小學 七月九日及八月三十一日在浦東六里橋本校 時間均上午九時 校長朱叔源啟 A2162

江蘇公立法政專門學校校友會通告

訂於陽歷六月二十六日在本校開校友會全體大會籌商會務各種重要事件務祈各校友早日蒞臨特此通告 A戊2189

北洋大學招生廣告

本校本年招考本科一年級新生共三班預科一年級新生共二班天津在西沽本校於陽曆七月六日七日報名八日九日試驗北京在王府井大街棠廠胡同三號鹽務學校別科寄宿舍內於陽歷七月十三日十四日報名十五日十六日試驗上海在小東門內縣立第一高等小學於陽歷七月廿二日廿三日報名廿五日廿六日試驗欲閱簡章函索即寄如索校內詳章每冊先繳郵票三角空函不復此佈

澄東學校招生

本校定於陽歷六月念六日（即陰曆五月念一日）上午八時招考中學及初高等小學各級插班生有志來學者須先期報名准時來校投考 甲種商業科一年級二年級 函索「應考須知」附郵票一分 校址在虹口塘山路

上海太和大藥房特聘西醫黃冠英先生設診

門診 午前十時至十二時 午後二時至四時

黃醫生畢業於北洋醫科大學復遊學歐美各國於最新學理均悉心研究回國後在滬設診多年就醫者甚衆無不滿意去歲因就保定某巨公之聘北上今已公畢回申經同人等再三敦勸始允在本藥房特設診所專治男婦以及小孩內外各症如有疾患欲求醫者幸勿交臂失之

四馬路麥家圈轉角太和大藥房同人謹啟 戊A1176

運動

人身體質之强弱全視血液之充足與否爲準即如今日之運動員其能體力强壯與人競爭者以體內血液充足故也如血液不充足必面黃肌瘦身體虛弱百病叢生又安能爲强有力之運動員乎故諸君如覺身體虛弱必服人造自來血因其增加血液添精益髓以助身體强壯之功也

每大瓶二元小瓶一元二角

請閱蘇州體育切磋會之保證書

五洲藥房主人鑒蘇州李詩章君蒙貴藥房人造自來血還其精神增其健康此節既登各報海內人民均聞見 貴藥房之仁風矣不意又有破天荒可喜之事奉告李君既復精神之後即介紹王君懋昭王君嶽雲服此血二君昨年六月間大發瘧疾所以久爲病魔所累精神未曾復原服此血後頓見精神爽快飲食大進於是王君懋昭又介紹鄒兆洛許律身魯家振高健之四君服此血鄒許魯高四君體亦素弱服此血後健康異常王君嶽雲又介紹潘勇材吳納生張蒼元黃綬圭湯玉麟五君服此血後精神亦能增加同人等不勝感激可謂空前未有之大奇事而人造自來血可稱爲的是補血強身之良劑也特此專函敬謝之至

體育切磋會敬啟 通訊處蘇州羊王廟

上海四馬路棋盤街轉角 五洲大藥房發行

※時評※

◉銀行與交易所（老圃）

近日銀行。如雲而起。交易所亦如雲而起。以法律言。二者皆適法之營業。以商業言。二者皆重要之職務。然善用之足爲社會之福。不善用之亦足爲社會之害。

法國交易所法。干涉最嚴。今他不具論。但論其禁止兼營銀行業一條。實爲良法。蓋交易所中人。若兼營銀行之事。勢必以保證金存入銀行。作爲銀行之資本。又將以銀行爲機關。收押交易所各項証券。二者互相狼狽。爲投機事業。成則交易所中人享其利。敗則以銀行之存戶債主爲犧牲。

天下至巧之事。莫過於此。而流毒於社會。亦莫過於此。

今之各交易所。皆組織銀行。或類似銀行之機關。爲後盾。此就銀行而言。既不免於投機。而失銀行之常規。而就交易所而言。又不免於壟斷。而失交易所之常規。此非合之兩美。實合之兩傷也。

瑞和洋行 禮拜三拍賣

准于念五日兩點半鐘在本棧拍賣

華記 英皇藏寶桃柳圖 元羽綢 三磅

紅標公平 菊花英粟花桃柳圖 洋紗 連城璧 元

西緞 白洋紗 長壽宮 白素 公茂 雙麟 點子花標 好過華 十支 理圖

緞地白洋紗 天和 禿白 洋紗 織花 稍漬

印度棉紗華記 色全毛大衣呢 十磅銅雀台 色簾網花

元羽綢 公平三友 元羽綢 市布

滿色緞 堂怡和 紅 餘貨不計 此佈

D419

天和洋行 禮拜三拍賣

准於念五日十點鐘在本行拍賣舊式鐵床木椅沙發字架打字機電燈風扇火爐冰箱書櫥浴缸玻璃畫框帽架面盆鏡子戒指金銀表烟盒酒瓶天秤花瓶吊燈英商物件等不計此佈 天和洋行啓

D421

禮拜三拍賣

淨漬貨

魯意師摩洋行 創始英一千八百七十四年 即自同治十三年

准于念五日下午二點半鐘在本棧拍賣 顏料 毛絨 臭水 線 二箱 五箱 百粉 紅磅 二入 五十六桶 一頭 十箱 三拍 廿只 女帽 香箱 鐵二綢 南毛 化 邊貨 不樣 計子 此布 佈口 香糖 料草 瓶帽 料鐵 罩器 什物 等 魯意師摩洋行啓

D418

禮拜三拍賣

上等木器

寶和洋行

准于本月二十五日上午十點鐘在本行拍賣 上等柚木 車邊玻璃 大菜檯 式樣新穎 寫字檯 大衣櫥 柚木床 銀器 瓶只 磁器 木器 銅床 刀叉 此佈 寶和洋行啓

D2200

瑞和洋行禮拜四拍賣

大呢 厚嗶嘰 呢絨 薄嗶嘰

准於廿六日下午二點半鐘在本行拍賣 上等花呢 大衣呢 白嗶嘰 太陽呢 衣呢 薄呢 羽綢 斜紋 百餘疋 各色羽綢 計共一百餘疋 可看 此佈 瑞和洋行啓

D244

禮拜四拍賣

上等住宅 頂上古董

D417

魯意師摩洋行 創始英一千八百七十四年 即自同治十三年

准於廿六日上午十點鐘在四馬路大新街口 外國古董 上等木器 頭等古董 水晶珊瑚 掛屏圍屏 銅床 磁器 花瓶 太窰 公司 油畫 車料器 ... 此佈 魯意師摩洋行啓

寶和洋行 奉公廨理賬專員諭

禮拜四拍賣

顏料

准于廿六日上午十點鐘在北京路口 ... 拍賣顏料 ... 寶和洋行啓

D410

元芳洋行

為最老之疋頭行

元芳洋行之布疋為人人必需之品凡置備家庭實用之衣服必購元芳牌子之布疋為最宜不但堅固美觀更又價格公道各省商埠內地大小洋布店均有出售惟須指定元芳牌子古瓶商標者乃屬佳品 上海四川路三十三至三十四號

認明古瓶商標

禮拜五拍賣

磁磚

寶和洋行

准於念七日下午二點在法界黃浦灘二號弄內拍賣各式磁磚一千餘箱美字D當日拍後出清付定此佈 寶和洋行啓

D439

禮拜五拍賣

舊鐵絲繩

壳件洋行 始創自同治九年 即英一千八百七十年

遷移在江西路廿二號

准于廿七日下午三點鐘在虹口局中百老匯路舊鐵絲繩拍賣 當日付現銀 出清 此佈 壳件洋行啓

D441

瑞和洋行禮拜五拍賣

准于廿七日十點鐘在本行拍賣 檯 彈子 車 電汽 風扇 鐵床 木器 小洋琴 縫衣機 自由車 天脚踏車 電鐵器 各種物件 此佈

D433

禮拜五拍賣

水蛋黃

魯意師摩洋行 創始英一千八百七十四年 即自同治十三年

准於廿七日上午十點鐘在嘉興路洋棧拍賣 水蛋黃 四百六十桶 零 後日可看 當日清出 此佈 魯意師摩洋行啓

D436

遷移在江西路廿二號

禮拜五拍賣

壳件洋行 始創自同治九年 即英一千八百七十年

准於廿七日下午三點鐘在北四川路底 拍賣 ... 此佈 壳件洋行啓

434

瑞和洋行

禮拜二拍賣

沉沒招商局新大輪船及貨物

啓者 本行准於本月二十五日(禮拜二)下午二點鐘在本行拍賣 沉沒招商局新大輪船及第二莊 第二莊船身計造八十五年 ... 在船之貨物 第一莊 ... 保險公司注意 ... 請向本行細詢可也 此佈

D355

禮拜一拍賣

押款房屋田地

壳件洋行 始創自同治九年 即英一千八百七十年

准於五月初八日下午四點鐘在本行拍賣 ... 此佈

D396

聲明

合豐橋美掌起和花香煙公司上廠 ... 此啓

甲B2358

衛子平啓事

啓者科學藥房 ... 任向 ...

甲B2368

加記聲明

啓者首源 ... 東號里 ... 此啓

甲B2362

上海公共公廨告

公廨案 ...

B2161

上海公共會審公廨告

為布告事 ...

乙B2263

石珊安啓事

民國八年 ...

甲B2365

經售德國純鋼銀箱

...

B3016

美國醫學博士哈士醫生

Dr. ThurmanB. Haas M.D.

...

524

恒記棧茶零賣所

開設北河南路景興里口

B2875

望賚保險公司廣告

本公司資本一千五百萬元 保險 承保火險 ... 總辦克魯倫啟

C 944

專治皮膚百病 每瓶售洋二角 ...

招人承辦無敵牌嗬嚨水廠

本社製造無錫 ...

乙B2148

瑞和機器磚瓦廠

注意 本公司 ...

1780

總局設在天津

（烟煤）最合輪船火車各廠及家用等所需之各種塊煤末煤

（焦炭）最合鎔爐鐵廠翻沙廠等所需之焦炭

（火磚）最合煱爐烟自爐灶及潮濕地方建築基礎堅固營造所需之各種火磚及火泥

（輪船）往來上海秦皇島天津之間承接裝貨搭客

幸荷賜顧請駕臨上海仁記路一號上海開灤礦務局無任歡迎

汽車出售

茲有七人坐位Buick...

乙B2120

為書畫大家言

...

幻術

蘇州懸橋巷十一號幻術研究社啓

本社附設函授部 ...

國產美酒

最新科學製造

上海法大馬路東首

康成造酒廠新出花果酒

國貨草織新出品

...

乙B3013

三星帆布

上海總經理處法界天主堂街同順長記

總批發處天津宜賦商行

1773

文學書再版預約券

...

秘製立消瘰癧丸

...

上海中國股票公司儲蓄處優待零存蕙取簡章

...

乙1784

浴業公議漲價

南北浴業公啓

乙3205

上海公共租界會審公廨諭

...

工部局布告

為場車事

...

D B 523

華民商業函授學校

...

B2148

德讀專校啓事

...

甲B2274

華民商業學校

...

甲B2318

機器脚踏車

茲有Indian Baby 機器脚踏車 ...

乙B3459

洋棧分租

...

甲B2357

舊箱板出售

...

B2363

請購故事書

...

甲B1911

光華毛巾織造廠

...

乙B2959

化州橘紅寄售

...

乙344

俞鳳賓醫生

北市診所遷移

...

因宜打字專科學社招生

另設特別班限一月畢業

...

乙A3186

盛澤承緊要啓事

...

上海火險公會廣告

...

招請火險華經理

...

甲A2232

上海四明商業儲蓄銀行廣告

...

B乙1769

聲明周拙吾違約盜契事

...

乙A3245

銘三弟鑒

...

A乙2091

在廣西路汕頭路口 電話中央三五一五號

和平社 笑舞臺 新劇部

日戲價目 樓三角 特別包廂 正廳二角 二等一角
夜戲價目 樓六角 特別包廂 正廳五角 頭等包廂三角 正廳四角 二等二角 幼童減半

廿五日戲 雙齣名劇 點(三)秋(笑)香 後部刁劉氏

廿五夜戲准演 ◉賣買美人的悲劇

本社重排枕亞名著哀情好戲

余之妻

余齣是是是小固合的現會單寶編演次寫 意 演君
之大社家愛說極戲情在 單 排暗序 保 完
妻悲會庭情的華劇節的所把分成描 並管今 快
劇劇劇劇文麗 很勢以他定劇 慮皆看夜愛來
是 字而但合利本的先 各薯佳客一觀快
一又又又論 不他於社社事後明有實妙滿齊諸來

日演雙齣 今從頒台聽機
日看排唱觀會 係客此春者 案請雙煞勿 目託齣是錯 順特滿好過

丹桂第一台

新排哀感頑艷電光彩景文武唱做情節好戲

全本雷峰塔

答客問

㈠ 新戲雖然開 塔多排 老戲 無 往 終是 不來 宜是齣 百老老 所觀而戲 以不又有 便厭老骨 抱的的子 着 老 提倣戲謂 倡台 子 老現但不 戲有很信 的着有 宏這骨全 旨壓子部 大多 鍘 願的大判 超凡官 把等一就 雷文齣是 峰武戲個 塔藝有大 這員了好 齣、骨比 著排子例 名演 老老任雷 戲戲憑峰

㈡ 雷排 就人峯演無 這時日合齣 編有好是個齣一 辨讓始成便不是人塔起往 看顧恐齣無各別天既歷間場後王 誰過台其心空終界此兩經 已場 也排他研前的願戲天這本實保 知本演 究巨熟名另 樣台地全 道台這所 觀戲思起像鄭排排老 就老齣以將哀 義爐這重這演戲 是戲戲自後感本 灶樣其齣了所 白新的仙段好台惠 的事戲好有 蛇演苦蹤人戲豈然與化 幾的 傳 心起家 不肯衆名內正同特 的儂孤 所請是來不 容月 質 化可詣到不教枉 同名之提內 名仍了水常 費不 副好議中就 名 漫演倫勞致絕其 情是 要白因金的然必未對實自二節有 知蛇為山合仍了觀不問然月 骨 道傳平便缽名壓即是心非屬自子 白 當告鎮白 厭改無同稿斷

㈢ 分天內人這上旨 述止 一齣個是好有編 在日樣戲一 蛇所何止塔蛇所 個愧小 稀角 傳必演了哭傳以裹名 可三相色 這要的 塔 不足字那 月會打 齣改自本祭各得不 能否罾起武 雷傳不仙還另 盟大還彩至工 家塔只落等仍當圓甘 蓋化把書不景白電 家顧此要是等名各特是 娘光 唱呢顧此書界的宗塔名 過應 白月昇景 娘彩

角色 祭妙心范 青的塔 演兒劉神的 合玲後變永情唱 王 工態奎飾段瑞着 靈淋 度飾許 珠滴哀 法 飾盡猿無海蛟家 白致啼徵 認確武 魁 娘 峽不大范父是 王 合娘 至殺演點慧各靈唱說中 締慘 風前元婢獻珠特是射雷 貌的不末景段祭 所高別一出峰人蜈這說 艷表忍後 塔元長三聲大異塔人蚣齣得所 如情聞不勇等元 魁調齣樣 頭出戲對存 花 髮近學場旦大合 唱光勢上現這與的 托麒出人盤 飾有唱一工華若祥 樣不這 情子麟家情姑一黑可反氣好 燦光碩好對段 深的童的 哭片夫觀二呵戲閃原萬大法 未 似說飾聲體塔天人 成黃 閃 道無 保了 海白許容貼等性 不燦 朋可你心 仙 身場 郭 仙 可燦 ㈣稱看事 斷綱 直分 動春 郭 圓其 時斷形好得快 橋綿描截 一人華 時動 照邇橋容不悲然 的悱摹了入片孝樊 聽 得 真佈勝時一 唱惻許當木天思春 王 人忽景人言浠了 做 仙 三 眞 樓 蒙 分 張然 淵 一 分綿花又 動 分 高小 珠 開 不發幽其不交 引字又 動 秋 福 麟 來 開 服五出宜也開 商一耳別高人纓安 鐵 來 火 彩人樣演書 劉 小性至三有風 等飾 童 各 人

唱工 有各人的 優永 美奎祭特別 唱高塔別透別夢法 工三時打 ㈠㈡ 魁

電光彩景 ㈤談 容人入 更中興各 覺飛趣界開 好刀務 看動來將 法人一歷 術美看年 ㈢仙無術看 圓邊觀看白 火缽敢合王 時燒中說唱 ㈥ 吾傳 蜈人峰出 說這 蚣人塔異 得所 出頭 對戲 存 上勢光唱 現這與的 若華工一 祥 樣不這 反氣好 燦光碩好對段 萬大法 未 ㈣可燦 增屆笑 期遂 顏 開

二馬路天蟾舞台鳳記寶勝公司藝員露布

作工文武老生 超等花旦 黃派文武老生 靠把武生 短打武生

常春恒 劉筱衡 李吉瑞 張小樓 李雲峯

超等大花面 勇武靠把武生 二簧掛子花旦 劉派鬚生 優等老生

劉永春 趙鴻林 小馬五 張韻宸 張長庚

本台所聘之諸名角。除李吉瑞劉永春。當早聞名於外。京津一帶。久已恒聽其講究。武技極佳。南方未到過。超等之藝員。自此新聲絕技。徐度初濾出上顧。耳目家之為當。一新焉。佈置完備。即行開演。

大舞台

廿五夜連演兩本紀念戲

頭本 閻瑞生 謀害蓮英

二本 閻瑞生 炮台鎗斃

優等鬚生客串 張鑫儲

念五夜 李陵碑 七郎托兆
念六夜 洪羊洞 連演全部 昊天塔
念七夜 逍遙津 曹操逼宮

張君鑫儲乃北京有名之票友。正聲音宏亮。字從容。腔圓台步。北京體態風雅。從楚票友中之。北也今因往普陀山進香路。過申地敝台特挽。至友情商客串。三天即行回北。此天先露。准二十預五夜。登台務請各界。屆期惠臨不勝。欣幸之至。

丹桂第一台

廿五夜演 雙齣好戲 日演整本 應時好戲

夜戲 三本 風流天子 唐明皇 月宮會妃

日戲 五六本 白蛇傳

天蟾舞台又要開幕了

▲名角如林都是初次新到的好角兒

李吉瑞的黃派文武老生 不用說 自然是天下馳名的了 古裝花旦劉小衡 唱做之細膩 容色之艷麗 諸位看了聽了 就知是此派的尖兒 靠架老生張小樓 他的腰腿工夫 不是我在這報紙上吹牛 那簡直比近年到上海的角兒要硬了十倍 文武新舊老生常春恒 他的術上海人 人人知道 不用我再說了 短打武生趙鴻林 他的手脚活潑 身段玲瓏 客都中看過他的戲的人 都說比概等多強 時裝花旦小馬五 他這一齣紡棉花 就名震京津 無人可及 唱工鬚生十慧童是現在京都劇界後起中的第一人才 劉永春的黑頭大面 聲調人人知道是何九以後第一人 武生李雲峰 老生老旦張長庚等 亦人人皆是關東超等好角

戊2294

化痔仙丹 驢製半夏 廣嗣金丹

本廬發行驢製半夏廣嗣金丹及化痔仙丹早已膾炙人口其功效之神速遠勝於市上所售者故能風行中外同聲頌凡患咳嗽痰喘元陽虛弱痔漏淋濁可審察病情按單購服無不沈疴立起着手成春諸君如患上述病症曾服他種藥未見效者請速購試必能如君之願也

價目 驢製半夏 廣嗣金丹大盒二元四角 小盒一元二角 試服二角 單料每盒二元 雙料每盒五元 試服一元 以上兩藥內均附有辦眞劵 每料五瓶一元 化痔仙丹 每瓶一元 每料五瓶四元 一紙購者注意

上海盆湯弄 寧波路口 崔氏臘香廬藥房啟

分設長沙糧道街 福州總督署口 天津鍋店街通衢馬路內 南京下關大馬路 北京觀音寺街青雲閣樓下 奉天省長公署東首 安徽四牌樓西街 杭州上保佑坊之江報館對門 無錫北門江陰巷 開封北書店街南口路

上海唯一之影戲院 上海大戲院 北四川路虬江路口

價目 包廂一元 樓廳六角 頭等廳四角 二等廳二角

最新雜誌 世界新聞

大連台部 羅蘭女史 偵探長片 最後六本之大結局 十三集 十四集 十五集

寶石奇案

最新笑片 滑稽趣史

今晚所演寶石奇案為十三全四集之最後結局開六案本係黑幕大集之魑魅氏史情重重露如羅蘭之名異秘史巢圍畢黨之秘密名奇表子之飛來歷真面目無疑問發可使從前魔異種不明之三危機迎而生解並驚奇有種十地為集及所實之石要出天動而歸結全劇重發更有案之鍵外而結束處者有關人意焉者其使觀者津津餘味

禮拜五晚准映大選舉第一名最新愛情劇名 塔文 煩惱門 六本

驗無比奏效迅速

立止白濁丸

一匣就好 止痛止濁 永不復發

此刺痛遂致內服或數不虛劑平秘立洋濁虛生補種身之一斷鄭服效包新相藥
九專治五淋白濁止痛至毒日白重製七一廠秘醫丸固老元根寄過者可江館公司...

（小字說明，字跡細密）

上海立美洋行 加一家 一加票 價代足五七大三藥女製 科柏林婦

最靈驗 德國白帶丸

科柏林婦 德國醫學博士 柏林婦科醫院長 ...

上海立美洋行

老周虎臣錫雲氏筆墨莊聲明混冒

本店自開設以來 貨真價實 ... 上海...（小字，字跡細密）

3362

清血解毒內服聖藥

海草根丸

聯昌德藥房

3452

聲 京戲 舞 提線 臺

本台議定一律 念元 外加飯元 大世界後街 八方里 中華四馬路 東市場 ...

唯一毒門 陳伯威醫士

讚成人

六馬路車站 寧波路角處 第五家 一家柳在花首 石庫門左 懷安後面 陳君伯威 年近念餘 ...

1881

濟生老白濁丸

專治 體虛

本醫生研究藥...（小字，字跡細密）

625

尋人 細看 王圓光 鳳珠女史 崙山崧 紫竹 聊課

三日愈 癩疥瘡藥

每盒二角 不效 還洋 上海棋盤街 三橋牌樓 閘門 東二號 念一 太和 堂 ...

695

化痰順氣 立止咳嗽丸

傷風咳嗽 新服 每瓶 一角 立止 久咳 四天 ...

598

廉費汽燈

每十二小時燃火一可 油費 ...

戊1777

命令

五月三十日大總統令　胡恩光授爲陸軍中將申士魁加陸軍中將銜徐定胄加陸軍輜重兵上校銜此令

又令　陸軍總長蔡成勳呈請授仇賓獻爲陸軍步兵中校黃任加陸軍騎兵中校銜柴樾爲陸軍工兵少校均照准此令

又令　司法總長董康呈署吉林延吉地方審判廳推事蔡兆齡懇請辭職應照准此令

又令　張文罶給三等寶光嘉禾章楊立言李濟清均給予四等嘉禾章此令

五月二十八日大總統令　參謀總長張懷芝呈請任命何震宇署陸軍第六混成旅參謀長應照准此令

又令　陸軍部呈請任命王珍爲湖北陸軍第三混成旅步兵第五團第一營營長應照准此令

又令　張國鈞晉給二等嘉禾章王孝彰吳會麟陳模均晉給四等嘉禾章此令

又令　王麒晉給二等文虎章史廷颺晉給四等文虎章此令

又令　孫翊晉給三等嘉禾章馮春生給予四等嘉禾章此令

又令　富蓮瑞雷恒成均晉給三等嘉禾章周學俊景崧金于沛均晉給四等嘉禾章此令

又令　楊念祖晉給四等嘉禾章此令

五月二十五日大總統令　陸軍部呈請授富葆康爲陸軍步兵中校吳伯琴葉龢爲陸軍步兵少校均照准此令

又令　陸軍部呈請授李維禎爲陸軍砲兵中校應照准此令

又令　李汝舟晉給四等文虎章此令

又令　趙毓忠史東昇王興安均晉給四等文虎章此令

又令　吳家修晉給四等文虎章此令

五月二十三日大總統令　何守仁喬賡雲李盛唐蔡永鎭均給予二等嘉禾章李鳳年給予三等嘉禾章李秉善趙宇鄧天盛徐鵬志孫光通鄭翼昌初連甲梁沛師士廉均給予四等嘉禾章此令

又令　丁超給予四等寶光嘉禾章此令

又令　布查次基給予四等嘉禾章此令

專電

●北京電　奉張今午後赴津、約留四天、與張勳支配征蒙軍隊、再行起程回奉、張勳前方總指揮、由經略使呈保、以指令照准、不用明令發表、（三十一日下午一鐘）

●北京電　張三點行、靳親至東站歡送、各要人及地方官、有隨車護送至津、較曹王出京爲盛、未啓行前警備尤嚴、（三十一日下午五鐘）

●北京電　張作霖今日午後三點半出京返奉、（三十一日下午六鐘）

●北京電　張作霖經略命令頒後、部下益驕縱、于沖漢獨諫張、謂地盤大則招謗、宜謙讓、張不納、張與景惠昨商定改組援庫支隊、第一支隊長陳錫武、第二支隊長方向學、第三支隊長孫雲峯、第四支隊長李文龍、第五支隊長馮舜田、（三十一日下午一鐘）

●北京電　某次要求烟酒署隸財部、爲代理部務條件、請人探東海意、未諾、因京畿軍警餉、月由該署支出、改隸財部恐抵押、（三十一日下午一鐘）

●北京電　財李准假二月、靳自兼財政、已決定、（三十一日下午五鐘）

●北京電　馬鄰翼由津來京、擬先向教職員疏通、俟稍有眉目、方允就職、（三十一日下午五鐘）

●北京電　教職員至教部索欠、各司均不負責、致起衝突、（三十一日下午一鐘）

●北京電　明令再申鴉片禁令、責成各省區軍民長官、飭屬於禁吸禁運禁種諸條、切實奉行、政府並當遴派大員分赴各省、確切查勘、務使肅清、不留餘孽、（三十一日下午四鐘）

●北京電　陳樹藩通電、俟新任到陝、即遵令交卸、（三十一日下午三鐘）

●北京電　陝軍旅團長全體張寶麟等電、擁護陳樹藩、請收回閣相文督陝令、否則全體將士、誓死不承認、（三十一日下午三鐘）

●北京電　馮玉祥部、現分四梯團、陸續開拔入關、第一梯團、艷（二十九）已出發、（三十一日下午三鐘）

●北京電　院覆陳樹藩、欠餉當歸墊、希與曹使閻新任直接電商、仰即一面交代、一面將餉册送京、以憑核發、（三十一日下午一鐘）

●北京電　前援庫王佐才部、艷（二十九）由張家口分三批開回原防、（三十一日下午三鐘）

●北京電　滂江訊、距駱駝溝蒙匪、已西退至哈木爾車林地方、距滂約六百里、（三十一日下午三鐘）

●北京電　新楊電、由古城解甘俄黨、在哈密途中、搜出機槍一、快槍手槍各五十、彈數千粒、又拿獲俄兵服蒙裝者兩名、（三十一日下午三鐘）

●北京電　塔什干因俄舊黨入新、不肯卸裝、請派兵越境助剿、楊督一面拒止、一面勸舊黨卸裝、

●北京電　岳開先電、有韓人三萬名、在沿海州松花江一帶、建大韓獨立軍、與勞農政府互訂秘密條約八條、（三十一日下午一鐘）

●北京電　美政府對英日續盟、以不礙英美間夙昔之親誼爲限、若續盟條欵、仍如一九一一第三期同盟方式、則美國不贊成、務將將來美日間不幸事設有發生時、英國務保持英美仲裁裁決條約之精神爲斷、此旨已照會英政府、與吾國聲明不得列中國保全於條欵中意義相同、（三十一日下午一鐘）

●北京電　院覆陸榮廷、所陳桂贛閩一致行動、係根本之談、已電陳李兩督、徵其同意、并請就近電商陳李、以期便捷、王使方面、亦請逕電磋商、（三十一日下午三鐘）

●北京電　京滬航空線籌備局長、派陳虹、（三十一日下午一鐘）

●天津電　馬鄰翼三十一早晉京、聞係就教次職、

●天津電　張作霖三十一晚九點抵津、（以上三十一日下午十一鐘）

●香港電　陸榮廷陳炳焜爲籌欵、集軍官百餘會議、結果閩各墊餉若干、陸捐十五萬、陳捐五萬、共五十餘萬、梧商會因懼兵禍、電請雙方息爭、或劃梧出戰線、

●香港電　葉舉在肇儉日（二十八）宣佈戒嚴、

●香港電　桂民軍司令魏鵬燕、昨電告捷、（以上三十一日下午八鐘）

公電

●北京教育會代電　全國教育會聯合會各省區教育會各報館各商會均鑒、英政府對於英屬海峽殖民地三州府及馬來聯邦四州府先後所頒學校註册條例、妨害華僑教育前途、莫此爲甚、業經駐英顧公使力與交涉、現英政府允由英衆議院審查情形具報、再行定奪、果英政府能顧全邦交、不難即將此項註册條例加以修正、據聞現忽有限期六月一日註册之說、務祈同時主張正義、要求我國外交當局馳電駐英顧公使併案嚴重力爭、并電南洋中華總教育會轉知各校千萬不可依限註册、以壯聲援、無任切盼、北京教育會會長徐汝梅副會長金聲等叩儉、

世界路透電

◉英議院縮減軍備問答

▲三十日倫敦電　今日下院議員甘維雪氏對於美國參院通過波拉氏議案、准美總統請英日兩國加入裁減軍備大會一事、有所質問、首相答稱、尚未接到美總統關於參與限制海軍軍備大會之請書、又有人質問暫時英國海軍可否停止擴張、首相答稱、無論在世界何處、此事現不能行、蓋將來事項全視波拉議案實施與否而定也、甘維雪氏稱、英國以其海軍之地位、不妨首倡停止造艦、外相克松答稱、波拉議案並未言及刻在建築中之船隻、

◉英相之英日續盟問答

▲三十日倫敦電　首相喬治氏今日在下院答覆議員美克林氏關於英日盟約之質問、謂張伯倫氏已於本月十一日在議院答覆此事、彼未能復有所言、美克林氏質問政府是否須俟盟約簽定批准後、再行報告議院、首相答稱、簽約之前、議院可知此事之詳情、首相又答議員肯韋士氏之質問、謂彼意該約最後批准以前、議院當有許多機會討論之、

◉英議院之資借保險案

▲三十一日倫敦電　下院昨日通過議案、准將政府資借與保險計畫施於帝國各處及英國在遠東之所有地、據首相聲稱、遠東方面、須加考慮、因有未了債務不爲人尊重之情形在也、首相謂倘此計畫可使商人不履行其完全義務、則此資借之便利未便施行之、海外商部關於印度與遠東之決議、係商諸銀行家及印度與殖民地官吏而後決定者、非至情勢順利、可免困難時、不能施用此計畫、首相又聲明惟銀行不接受生意時、政府始出而爲之、故此計畫全爲輔助性質、

◉英礦工之談判問題

▲三十日倫敦電　萊拉克夏礦工開會拒絕政府之計畫、無一人投票贊成公斷者、蘇格蘭與南威爾斯之礦工幹事部均拗礦工拒絕政府之提議、大衆咸覺政府因礦工代表於星期六日發表之宣言、必籌議如雙方不能商妥辦法、則將施行强迫公斷、而今日首相喬治氏忽在下院不認會通告礦工幹事部如礦工不接受政府提議、則將通過法制强迫礦工服從公斷之說、以故羣衆皆爲不解、首相今日且言彼於會議之際、始終未述及「强迫公斷」之字、彼望日後會議、不得以未經認可之消息送登各報、

◉英相擬增愛爾蘭兵力

▲三十日倫敦電　首相喬治氏今日在下院聲稱、政府現議增厚愛爾蘭軍之兵力、惟不欲派後備軍前往該處、

◉英國之大祈禱

▲三十日倫敦電　康特白里與約克之大敎長與其他敎堂主事者會商後、發表宣言書、謂今日憂患之際、急應舉行祈禱、書中主張各教堂於六月二十六日代表全國執政者、爲國家及世界舉行特別祈禱會、而尤以愛爾蘭及工業與國際現狀爲重、

◉日太子行蹤及異聞

▲三十日哈佛電　日太子已抵此間曾發表致法蘭西全國文、

▲三十日海牙電　日太子正式謁見荷女皇後將在荷私游數日、

▲三十日倫敦電　日使署已正式否認外間所傳游歐之日太子、非眞太子之謠言、斥爲無稽之談、且謂珍田伯爵與林權助男爵與日太子甚爲親近、日太子抵英時、英皇曾加歡迎、足徵謠言之無根據云、

◉各國近事記

▲三十日巴黎電　美政府已允組織考慮上西萊西亞問題之專家委員會、惟主張委員應由高等會議委派、而在上西萊西亞辦事、

▲三十日巴黎電　德國已以値價八百五十兆金馬克之債劵交與賠償委員會、

▲三十日萊浦齊電　審訊戰事罪犯之法庭已判陸軍大尉穆勒氏監禁六個月、穆被控虐待英俘、

▲三十日華盛頓電　哈定總統於陣亡兵士紀念節之演說詞中、謂吾人第一職務係對自己、而於履行此職之際、當有暇以量吾人可有助於他人之能力、

▲三十日華盛頓電　衆院海軍股員會贊成建造能載飛機約八十架之快速率船一艘之議案、該船需費美金二千五百萬元、

▲三十日巴黎電　蘇彝士運河公司新報告稱、上年公司餘利、計有二百六十七兆佛郎之多、實破紀錄、預料輪船通過費每噸將減二十五生的、

▲三十日比京電　內閣決議將日本比使署改爲大使署

▲三十日巴黎電　今日巴黎交易所英金收盤價每鎊兌佛郎四七·五一、

太平洋路透電

◉中英公司之鐵路借欵

▲三十一日北京電　中英公司已貸資與京奉鐵路、供由唐山至山海關敷設雙軌之經費、估計此項工程約需一年、共需經費七百萬元、國務院於五月二十一日即已核准此議、所借之欵、依照工程之進行、按月支付、而以京奉鐵路於現有債務償清後所得入欵爲抵押品、工程定六月二日開始、所需原料、由公共投票供給、

◉間島之警隊

▲三十一日北京電　內務部已遴選警長六人、警士一百八十人、前往間島、不日出發、聞被選者皆熟悉警政訓練有素之人、內務部此舉、蓋杜日本派警於間島也、

◉征蒙與經略使

▲三十一日北京電　昨晚明令以張作霖爲蒙古經略使、有指揮征蒙軍隊之全權、熱河察哈爾綏遠三區都統皆歸其管轄、

▲三十日北京電　援庫總司令鄒芬報告、已進兵至滂江北九十里之陣線、隨時可取攻勢、

◉北方之閣聞

▲三十一日北京電　新內閣問題昨又有變化、潘復不願接受代理財政長職、李士偉則請假三月、靳雲鵬現決計於李假期內自兼財政、

▲三十一日北京電　外交總長顏惠慶昨日出京赴漢、因其弟在漢抱病之故、一星期內可望回京、

◉北方近事記

▲三十日北京電　京漢鐵路局現厲行禁烟舊章、已請直豫鄂軍事當道會同局員共阻兵士由鐵路運輸鴉片、

▲三十日北京電　中國與阿異廷之代表刻在華盛頓談判依照中智兩國間條約之辦法、締結商約事、

▲三十日北京電　北京房捐、因市面蕭條、决計暫緩開辦、

◉日本之反對軍備談

▲三十日東京電　日本反對軍備者尾崎氏告國際通信社訪員、謂自二月二十一日起、渠對衆演說共六十次、內有十分之九、皆贊成限制軍備、現聞美國參院已全體通過裁減軍備議案、殊可欣幸、如美總統召集會議、則日政府必允減輕軍備、日本內閣決不敢與顯著之民情相抗、日人現知保全文化之必要、蓋軍備競爭長此不已、終必破壞文化也、

◉日本近事記

▲三十一日東京電　英國教堂時報所載關於日太子之謠言、未在東京發表、國際通訊社與重要新聞家商酌後、決計不傳佈此種讒謗之言、按登載此謠言者、顯爲英人致會機關報與一倫敦報紙、而登載之日、適爲日太子由英啓程之日、此乃尤可扼腕者、據此間官場與報界一致意見、以爲狂妄之言、不値介意、蓋日太子爲日本民衆一見便知之人物、固無異於英太子之在英國也、

▲三十一日東京電　前三井公司總理、早川氏與松本氏被任爲南滿鐵路正副總裁、

◉東俄之新選舉

▲三十日海參崴電　臨時政府宣布現有民選議會、二十天期滿、即予解散、因其選舉未依照民治規則辦理、而爲共產黨勢力所操縱、行將另行選舉、俾新議會得於七月一日、行使其職權、

國外要聞

◉東俄政府宣布施政方針

華俄通信社二十六日赤塔電云、遠東共和國內閣、頃發表一宣言、略謂「當此內亂外患未已之秋、國家經濟狀況、極形紊亂、憲法議會於此時選出遠東政府、組織內閣、委以管理共和國之全權、故我人今日已將入於獨立管理政治之時代矣、遠東俄羅斯人民、經過長期之奮鬥、結成堅固之團體、以抗反對黨及外人之干涉、保護國家主權、遠東之統一、於憲法議會選出時即已告成功、憲法議會已將國家憲法及各種基本法律制定、而立遠東共和國之基礎、現內閣之責任、在求實用已規定之法律、重組國家經濟、實現民治主義之自由幸福、連合遠東各省、使成爲一鞏固之國家、同時削平內亂、抵制外患、并驅除一切擾亂國家之分子、凡以上事業、關係遠東共和國人民全體之幸福、故當由工人團體及各政黨同心戮力、方可告成、政府甚望全國政黨及各團體盡力從事、協助內閣、以負此項責任、而重建此新興之共和國、內閣受全國人民之委託、當特別注意工人共同利益、并同時謀實現爲全國人民謀幸福之熱望、故吾人不僅希望國人遵守各項基本法律、且盼望其對於內閣有所援助也、內閣對於代表全體人民之國會、當負完全責任、無論何種阻礙當前、亦當力求保存我人之獨立統治權、內閣對於任何分裂之兆、當極力設法免除、各處地方政府皆使之根據憲法成立、爲保護國家公共治安起見、當組織完善之法院制、爲人民解除糾紛、并保護人民權利、爲求全體人民程度之增高、於教育上當極力求其完美、凡屆學年之兒童、皆使之受相當教育、幼稚園及成人學校、與以相當津貼、皆今日內閣之要務、其關係遠東共和國將來至爲重要者、厥爲整頓財政與實業、求發達實業與農業、便利交通、恢復貿易起見、政府當提倡資本之集合、鼓勵大企業之發展、不僅對於俄民、即對於外人、亦當如是也、」

國內要聞

◉北京通信

▲財長問題之形勢（鏡）

內閣閣員、今僅財敎長未定、三次靳閣、又垂就矣、財長之說、今尚分爲三類、一爲李士偉復來、一爲張弧出任、一爲潘復升任或代理、玆三說者、實多有一部分之根據、李之去津、決不再來、其不就實爲家庭問題、李之出、本爲周輯之襲心湛所薦、其母深不願其出、故李連電請

立愈 癬癢藥水

皮膚各種疥癬或濕或燥或癢或痛已久不治蔓延遍體時發奇癢皆由濕熱內陷黴蟲侵蝕所致此藥殺蟲祛濕無論何種癬瘡疥癩並臭蟲蚊蟲及毒虫咬傷無名腫毒癩頭天泡等瘡搽之止癢止痛極有神效定價每大瓶一大洋六角小瓶大洋三角外埠函購原班回件郵滙未通之處郵票亦收每一瓶至四瓶外加郵費二角五瓶以上外加郵費一成批發分銷另有章程○總行上海英大馬路盆湯弄口大生公司○分行杭州清和坊巷大井巷口大生公司

完全國貨 鷹牌滅蚊盤香 『爲欲表揚其效力起見』 ※大贈送一個月※

本園爲挽回利權起見墾闢大宗荒地栽培除蟲菊精製鷹牌滅蚊盤香驅除室居蚊蝨一般蚊蟲白蛉子及其他飛蟲紛紛墜斃 效力遠駕舶來品之上 每盤能點六小時每盒十二盤祇售洋二角『注意』日本貨每盒須五六角『今爲表揚其效力起見自本日起買十盒送五盒以一個月爲限』外埠每十五盒裝一箱加寄費四角『欵請郵滙原班回件郵票代洋九折計算』因格於郵政寄費外埠函購以十盒起碼十盒遞加零數不便裝箱也已設郵局之地均可立即寄到」 浙江省定海縣鎭署旁仙樂種植園工藝部謹啓

鐘表眼鏡大減價 照碼八折

茲者敝行爲競爭營業起見由陰歷四月二十起特將應時各貨一律削價出售一月花色新奇萬衆不一凡蒙賜顧務請越速今次廉價從未有過諸翁悉宜勿失良機認眞減價便宜極矣上海英大馬路拋球塲電話中央六一九六號茂德利行啓

京都天德堂三代專家 一粒 包治毒門 立保單 包醫包愈

●特備男女●養病房間●膳宿淨養●由客自便●歷用招待●專伺病人●代煎湯藥●藥不忌口●隨便往來●不悞公事

蓋毒症世人皆知有楊梅結毒魚口白濁橫痃之分不知得者有濕熱邪火臟精傳染之別審治 苗發陰陽牌腎虧實各有不同按白濁一症若不早治非但痛苦且變五淋有勞淋砂淋毒淋 淋惟血淋最爲險惡若在失治必攻魚口便毒小便腫爛俗名下疳實則梅毒之根本所發 輕匪深淺另存分別有包頭疳袖口疳斷綫疳蠟燭疳閉脬疳雞冠疳蛇眼疳猴子疳 誤服市上營通藥丸延纏日期病勢反增再誤投庸醫不顧人之性命加以輕粉水銀倒提爛藥 外毒雖愈而內毒墜入骨髓後來再犯名曰楊梅倒發透頂穿腮塌鼻壞眼遍身紅斑泄爛筋背 疼痛陷穿足底疔瘡瘋癱五官破形更相惜關一錯禍起百端喪身敗家斷子絕後苦處難言 本堂占一大醫七祖傳秘方專包外科毒門不論男女新舊梅毒惡極凶極以及他家不能將治者 本堂另有妙法奇藥與衆大不相同眞正出立保單包醫包愈好後還原永不復變 用獨藥雷瘢火焚門診一元隨到隨看近有無恥奸徒仿冒甚多認明上海三馬路大舞臺對門

立愈 肝胃氣痛新藥 肝氣散

肝胃氣痛俗稱心胃痛其實病在肝胃與心臟無關得病原因不外食積氣阻致痛時如刺如絞或時痛時止口苦作酸嘔吐脹悶胸膈痞塞噯氣嘈雜此散能平肝健胃止痛運氣消滯利濕功效如神每於痛時即服此散二包開水送下重者加倍服後半時即見神效每日早午晚三餐食後服一包連服日久能除病根無病服之能健胃消食詳細功效另有仿單函索即奉價目大盒四十五包大洋二元中盒念二包大洋一元小盒十包大洋五角外埠函購照原班回件郵滙未通之處郵票亦用批發分銷另有章程一總發行上海英大馬路盆湯弄口大生公司 杭州清河坊巷大井巷口大生公司

中西醫藥函授學校第九期招生

本校創辦有年成績昭著現屆第九期招生備有詳章及中西醫藥合參講義目錄等裝訂一厚册欲索取者須附郵五分上海西門方浜橋中西醫院內 戊B1790

萬應耳聾丸 斷根 包愈

此丸專治耳聾耳鳴如風雨如潮聲及病後頭痛或倦勞過度精衰腎虧怒鬱氣以致絲毫不聞多年聾閉等症服本醫生耳聾丸開竅補腎平肝順氣二盒包好效驗如神並非大言欺人服之自然知覺每盒一元雙料兩元每料六盒洋五元外埠函購寄費加一●另有爛耳搜膿散每瓶一元 上海四馬路丹桂第一台對面 濟生藥房 黃伯英醫生啓 戊627

漢口既濟水電公司提前發息通告

敬啓者本公司歷年股息均以次年十月付之本屆應發股息改訂夏歷四月底起提前發給屆時務祈各股東攜帶股票息摺至漢口一碼頭本公司領取以後即按此次改訂日期發息以歸劃一合併聲明特此通告

眼科 病源

世人患目疾者極多而精理眼科者極少目今派地稍知一目疾一二者即稱世傳眼科聞其病源則茫然不知一味胡言亂語受其害者不計其數本醫生因鑒於斯今將病源一一述明一因煩勞過度心火上熾目赤腫痛一因肝經風熱上升頭痛目珠疼痛赤腫流淚甚則星翳遮睛或赤腫流淚一因酒色過度肝腎虧損一因浴堂中手巾傳染此乃白濁入目一因小兒痘後目生翳障一因肝火旺眼珠疼痛如針刺一因目生星翳目內障等症本醫生精究眼科有七十二症一百零八種之多

退翳丸 專治七十二種目疾能治目生內障神散光年久醫障目下立見復明以上各藥每盒洋一元每料六盒五元外埠函購郵寄

眞空青八寶眼藥 明目還光丸 專治目生內障翳神散大瞳神縮小

永明眼藥房程少卿眼科啓 丙765

辭、後府院派員往迎、周襲復力促赴京、以全推薦人顏面、李重違周情、允赴京觀察形勢、復加親戚孫多鈺弟季芝等之慫恿、李母乃許李一行、以免得罪原提拔人、李入京見徐、徐知其不就、正顏謂曰、汝今來甚佳、李囁末敢言、唯唯而已、退乃提出所謂就職條件者、明知該條件非曾張等所能允、姑一試之、不允則去可有辭、李母見子不歸、日由天津以電話詔李、令速返津、李乃向東海面辭、不允則請假三月、託詞赴津借欵、據李之親信告人謂、李萬不能再來、且在津亦不作借欵之進行、使此言果確、則李氏似不成問題矣、觀日來政府方面之舉動、似李之不來、已成事實、前日公府方面、復遣金某勸張弧、謂李已不幹、張如肯出、公府方面可不反對、張以東海前力主用李、且外間反對之空氣、依然濃厚、恐仍成畫餅表示不願、王占元亦於同日勸張出擔任、張亦謝絕之、張說固亦不成問題、現時可以上台者唯潘、不過近日所以遲遲不發表者、實為代理部務與署理之爭、公府方面勸潘出為代部、挨過端節難關、則又可促其意中人來、而潘則不滿於此、故昨日下午吳世緗以電話問潘、謂總統言倘君肯就、則代部之令明日(二十八)可下、潘答曰、余決不就、無論何人來、余皆歡迎、然潘意非真不幹、彼在借欵方面、業已有所籌備、葉譽虎曾允為潘助、其力可得五百萬、潘復擬發行鹽政國庫券五百萬、(此券在歲陰曆年終會發行千一百萬、將鹽餘抵至翌年六月、各銀行對此抵押、異常信任、距今已四月、計復可得鹽餘約千五百萬、以抵五百萬、銀行界當然信任、)端節財部需千二百萬、今僅少二百萬、合以烟酒等收入、業已可不成問題、然據別一方面消息、則謂張志譚與潘不睦、張必不為潘助、交部欵在徐端甫手、公府固不善潘、亦難得徐助、烟酒之張與潘亦相惡、更不能為之助、故潘所接洽之欵項、泰半皆空、其敢上台與否、猶未可知、不過潘氏之意、即使上台、非署不可、若僅僅代理部務、為人作嫁、則絕不願幹耳、至於財次一席、王迺斌與傅增湘會合保楊壽枏、周輯之則薦趙椿年於李、今李既不幹、當然不成問題矣、

◉今後之財政部

▲潘復果願幹否

潘復以財政次長代理部務、據前日所聞似已毫無問題、乃星期六閣議並未提出、於是有謂內中又有變化者、醉民通信社則謂、潘氏初意、對於代理部務本無不可、乃前晚忽向靳氏為決絕之表示、聲言如必相強、即財次一席亦當辭卸、因此將定之局、復陷於無辦法之地位、昨日府院雙方盛傳靳氏業經商准東海、將於內務交通農商三閣員中、擇其一人兼任財長、以為維持現狀之計、昨已派人分頭徵取同意、此一說也、遠東通信社謂、前日午後、潘氏在順承王府時、由張作霖面加勸駕、東海復派吳秘書長向潘敦勸、言詞甚為懇摯、潘氏業已允於二十八起完全負責、籌欵度節、惟對於財長頭銜、尚在極力擺脫中、此又一說也、中央政聞社謂、李士偉赴津後、潘復代理之說、本已愈傳愈真、惟因烟酒借欵、與張壽齡發生不協之故、是以尚未十分決定、此又一說也、按財政部之第一困難、即在端陽節關、潘氏既能籌欵過節、又何難於代理部務、況據另一消息、鹽務署又出特別支付劵五百萬由交行承發、其用途係撥歸閣督馮旅之開拔費各十萬元、熱河都統欠餉五十萬元、各艦隊欠餉三十萬元、餘作中央政費之用、似此舉動、尚謂非有預備登臺之意、誰能信之、蓋因反動方面之活動、尚未完全消滅、不能不故示紓徐、以減少反對空氣耳、聞潘氏登臺之第一著、即擬將烟酒署收歸部管、此著當然為張壽齡所深忌、前此頗有潘張共同進行烟酒借欵之說、此或係潘氏對張氏之一種手段、烟酒果謀借欵、張氏當然單獨進行、以見功於政府、作自己固位之條件、決不讓潘氏分功、此情理之可揣而知者、昨日(二十九)上午八時二十分、果有張壽齡偕張弧赴津接洽某項借欵之報、則張壽齡之行動、與潘氏分道而馳、已可證實、又同日汪士元由津回京向某方面報告、稱李士偉接洽某項借欵、已有頭緒、但須端節後始能就職、證以前此所聞、李氏之非死心不幹、益復較然明白、潘之徘徊觀望、於此等處必大有關係、其非不願登臺可斷言也、

◉陝局形勢混沌

陝西易督命令發表後、潼關方面、頗為政府所重視、聞曹之急急出京、即因此項問題、將在保定開一軍事大會、召集吳佩孚馮玉祥及各重要軍官討論直軍入陝計畫、現在新任陝督閻相文氏、業於前日(二十八)過漢北上、俟領得軍費槍彈、即轉入汴洛鐵路西行到任、陝事前途、不日總可見一分曉、而國務院亦於前日(二十八)電致陳樹藩氏、略謂執事速年苦戰、卓著勛勞、宜息仔肩、為國珍重、務望迅速來京供職、俾獲常親偉教、是所切禱云云、此電去後、尚未得覆、聞政府於頒發明令之前、本尚欲加以考慮、不願遽行更易、引起過去之黨系嫌疑、嗣經曹使力保陝事去陳易閻、無他問題、政府始毅然下令、至陳氏前此致電曹使、請求延期兩月、再行交代者、其作用雖不止一途、而據甫自西路來京者所云、陝省遍地烟苗、劉濬在灦、陳氏稱因於前、窩有讓人收果於後、此其主要之心理、尚不至有何等軌外之行動、況潼關以東、直軍密佈、早有西征之預備、而陳氏近扼於郭堅、遠逼於于右任張鈁等、苦戰經年、兵力疲敝、以勢言之、亦斷無抗命之理也、惟閻氏係陸建章舊部、馮玉祥又係陸氏外甥、歷史上對於陳氏不無嫌隙、今日取而代之、恐陳氏難於自處、近兩日陝事問題、引起社會上疑慮、此亦一種原因、但聞政府方面已另有消極的準備、即將代理甘督之陸洪濤氏、加以真除命令、既免再生紛擾、又可以斷陳氏之呼應、據以此觀、似陝事縱有波折、其範圍亦終限於一隅、不至牽動全局也、又據外人方面消息、陳氏為保全其地盤起見、已派兵固守潼關為拒閻之準備、且由西安至華陰一帶、各險要地點、密佈軍隊、具有一萬五千餘人之兵力、其勢已躍躍欲動、閻相文隊伍、現亦已有一部分由漢口登車、向潼關出動、而駐防潼關附近之第四混成旅旅長張錫元、亦由財部領得欠餉、不日趨返防所、為閻軍之先導、惟關於第十六混成旅馮玉祥所部入陝之說、似屬不確、因馮近日迭電索餉、昨由院部會復一電、略謂該旅餉欵積欠過多、兵士困苦、同深焦灼、現已由部先行籌發二萬元、一面再由財部迅速設法源源接濟、仍望慰勉所部、以固軍心等語、電中并未提及赴陝之事、似外間傳說、不足信云、

◉川湘滇黔今後之傾向

川湘滇黔四省北歸之說、久已消沉、六省聯防之議、迄於今日、形勢亦大有變遷、其重要原因、實以王占元離鄂、遂致停頓、然其間亦不無種種問題、足為前途之障礙者、蓋是說之起、以王氏在鄂未入津前為最盛、彼時孫中山未就總統任、川滇黔湘各省、內情危迫、故所謂武昌會議、該省等俱欣然派代與議、不意代表甫至、而曹張催與天津會議之電報、雪片飛來、王氏倉卒北行、此種會議、遂無形擱置、各代表亦高興而來敗興而返、自是聯防之議、已遂擱置矣、乃近日當局以孫中山就任非常總統、形勢遽然變遷、而廣西陸榮廷又急電政府、誓死攻粵、並請中央將川湘滇黔等省、從速收羅、勸其北歸、以薄孫氏勢力、則大局或可挽救、政府得此報告、祇得聊囑王氏從速回鄂、從事斡旋、免落人後、詎料新閣初成、各閣員千呼萬喚、均不就任、地盤問題、又未分配妥當、王氏卒不能先行離京接洽六省聯防事、孫中山趁此機會、從事招致川滇黔湘等省、以冀聯合一氣、近來派遣代表、往各該省陳說者、彼來此往、絡繹不絕、聞近日接洽已有頭緒、再經信使一度之往來、條件上之磋商、即可妥協、則將來之西南局勢、又非前日可比矣、又據日人方面消息、湖南雲貴當局近提出組織聯省政府之意見於廣州政府、其條件㈠以湘蜀粵滇黔五省、組織聯省自治政府、須布自治制度、實行自治、㈡聯省自治政府、為合議制、置總裁若干名、各總裁之權限皆不等、㈢凡加入於聯省自治政府之各省、負攻守同盟之義務、㈣至將來護法統一政府成立、不召集國會、但由同盟各省、出代表若干、以組織元老院及參政院、㈤同盟各省、對於中央政府之收入、作為聯省自治政府之公費、廣州政府對於上述條件、提出對案如左、㈠蜀湘滇黔四省、先須正式承認孫文政府、㈡聯省自治政府之所在地、必為廣東、㈢以孫文為聯省自治政府之臨時總統、㈣臨時總統、對於國際、得代表聯省自治、別由同盟各省、選出總裁若干名、輔助臨時總統、觀上述條件、則廣東與湘川滇黔四省意見、雖尚有出入、而大體上之聯絡已較前此為接近、所謂四省北歸之說、恐益無望實現矣

◉中國大學之校長

中國大學自姚憾入獄後、校長虛懸、後繼人物、頗為各方所注目、昨日(二十九日)為中大董事會選舉校長之期、上午九時開會、到會董事十四人、公推駱繼漢為臨時主席、首由主席報告學生於姚校長被捕時、要求選舉校長經過情形、及前日(二十八日)學生預選校長投票之結果、繼由新釋放之校長姚憾報告入獄出獄經過情形、並聲明此次雖然被釋出獄、然任職期間既滿、當然退職、請董事會仍從速選舉校長、高仲和發言云、學生前日所以有改選校長之要求、實因姚校長被捕、校務無人管理、故不得不改選校長、現時姚校長既然歸校、當此忽忙之中、似無即時改選校長之必要、縱謂校長任職期滿、亦可俟姚校長將結束手續辦清、再行改選、以便董事會同人在此猶豫期間、有交換意見之餘地、比較今日即選校長、較為妥當、全體鼓掌、主席以高說付表決、到會董事除姚憾外、一致通過、主席正在預備宣告散會時、忽有數百學生由自習室內卒隊到場、將會場完全包圍、大聲疾呼曰、「校長得人與否、與吾輩有切身利害、何物董事會、敢遂反我多數學生通過之案、弄其陰謀手段耶、」一時場內場外秩序大亂、駱繼漢以不能維持秩序之故、辭退臨時主席、此時學生忽大呼曰、「今日如不能產生我輩所希望之校長、無論如何不准出門一步、」復有某學生面指高仲和而痛罵、幾至用武、各董事見勢已至此、難以下台、遂於無辦法中求一辦法、比改推洪達主席、一面嚮學生代表向高仲和道歉、一面照學生要求繼續開「選舉校長會、」某董事主張既照學生要求選舉校長、則不如簡直以學生預選時得票最多數之人為當選人、主席付表決、衆無異議、遂公決辦法三條、㈠以學生預選會得票最多數之王正廷為校長、㈡以董事會名義報告教育部、㈢由董事會電請王校長火速來京就職、主席宣讀三條辦法後、數百學生全體鼓掌、大聲疾呼「公理戰勝、」「打破秘密運動之紀念、」「民選校長」等語、遂解圍而散、

◉新疆應付俄黨之棘手

新疆塔城方面、因有俄舊黨敗兵竄來、不服解裝、致引起新黨要求進兵之交涉、此項風潮、遂漸擴大、新黨方面已二次來文、詞極强硬、新督楊增新昨復據情電京、請示辦法、原文略云、據塔城張道尹等報稱、頃接俄新黨二次來文、內稱舊黨諾為闊夫軍隊於五月一日、由哈巴拉蘇開駐中境喀里奇他克、復於十四夜、攜帶武裝、闖入巴奇赤露營、勾結謀攻紅黨、查白黨攜帶武裝闖入中境、實違公法、應請貴道尹將諾為闊夫巴奇赤敗兵軍裝解除、則俄公民國即當派隊開入中境、收服白軍、事畢撤回、決不騷擾地方、若諾巴敗軍不允卸除武裝、貴國又不允本軍派隊入境收服白黨、則俄公民國對於貴國將以敵國行為視之、除由鄙人一面呈請俄政府、將以上理由向各國宣布外、特此聲明等語、文末署名者為俄七河省總參議兼外交代表拉子多斯利耶夫字樣、道尹等現正勸令舊黨迅速解裝、函覆新黨阻其入境、誠恐遷延不決、滋生事故、請示辦法前來、除飭該道尹等嚴寘交涉、並加意防範外、究應如何辦理、迅請核示祇遵、

◉京聞拾零

▲遠東共和國成立以來、屢向各國要求承認、外交部俄約委員會前日開會、討論承認遠東共和國問題、僉以我國與遠東共和國壤地相接、關係密切、現值裳疆多事、兩國間隨在有相互之問題發生、不如先予承認、於將來辦理交涉、較為便利、當經通過、昨日外交部已將此項決議制成提案、預備於本星期二提出閣議、不識屆時能通過閣議否、

▲我國與印度接壤、商民往來、日益增多、向無領事以資保護、上年外部曾向英使提議設領、久未接覆、遂致停頓、現由駐英顧公使向英外部疏通、大致業已決定、昨日已有電抵京、呈達外部、報告辦理經過情形、聞外部接據來電、擬於日內再向英使提議、磋商一切、

▲阿根廷國要求與我國通商、我國以他種問題、未能即許、現聞阿國駐美代表與我國駐美公使施肇基、迭次接洽條約、已漸接近、外交部前日已接施使來電報告、略稱頃與駐美之阿根廷代表接洽中阿通商條約、務求平等、領事裁判權、亦已在取消之列、大約一切辦法、均照智利前例、應如何進行之處、請即示知、以便咨覆、

▲法國駐華公使柏卜逝世後、尚未派有新公使、前日法使館接巴黎電訊、法政府已派定駐英大使館一等參事官弗落合(Forine)為駐華公使、該使館當即通知我國外部、外部業已咨覆同意、法使館已於昨日據情電復巴黎政府、

◉熊秉三回湘與省憲

熊秉三之於湘省憲法、原有特別關係、因當譚組庵發起湘省自治之時、首應之者即為熊氏、迨籌備章程通過於省議會、熊氏即料定於審查期間、必將發生意見、故即與譚氏約定、屆期回湘、擔負疏通之責、譚去趙繼、對於制憲事項、仍積極進行、草案既成、趙氏即迭次電熊、請其回湘、疏通審查員意見、乃熊氏回湘之行、欲行又止、蓋其始意原擬以局外人從事疏通、期易收效、不意審查會竟推舉為審查長、欲將其拉入局中、熊氏以一就此席、反使其不能發言、動輒拘束、與其到處牽掣、勞而無功、則不若不回湘、不就職之為愈、故藉籌振為名、徘徊觀望、擬俟憲草審查既竟、再返湘垣、祇以近旬以來、審查會既意見叢生、而湘省饑荒、又日形緊迫、湘中官紳、函電交馳、促其返里、熊氏無可推移、始於二十三日由京首途、携其所籌賑欵十餘萬元回省、今日上午八時許、(二十六)已偕其夫人及何君季壽等、乘火車行抵長沙、各界要人、多赴車站迎迓、省署亦特派代表、率同軍樂隊赴站歡迎、聞省署預於四旅旅部準備招待所、熊恐煩費、堅辭不往、寄寓王泉街劉勇介祠劉艾唐私宅、抵省以後、以省憲審查會相需甚殷、故稍事休息、即赴省憲籌備處、時審查會正在開會、仇副審查長聞訊、即休息二十分鐘、往晤熊氏、請即入場主席、熊氏備致殷勤、謂仍請偏勞執事、蓋熊氏此次回湘、實非得已、原擬於是日即開一協議會、討論進行、祇以籌備主任、是日未能出席、乃改於次日再開茶話會、熊氏會對人言、此次回湘、以籌賑事迫、不能久作勾留、大約以一星期為期、至憲法審查長勢難就職、祇能擔任意見上之疏通、蓋湖南現下問題、以救荒為最重要、此次籌得之欵、為數甚微、故必迅速回京、另籌鉅欵、以期普及云云、有詢以對於制憲及審查之意見者、熊謂此次起草員對於草案、煞費心血、草案所定、至為周密、現在頗有主張合議制者、以中國國情而論、合議制決不適宜、廣東七總裁卒至死解、是其明證、至審查會意見、必當極力疏通、我意以為普通條文、各法上已有規定、不甚要緊、可不修正討論、以免曠時廢日、至特別條文、凡有精神者可詳細研究、總不宜以出風頭鬧意見為能事、致蒙破壞憲法之名、總之無論如何、必使湘憲早日成立、為各省之先聲、因立法問題、不徒為吾湘一省計、亦即為全國計、若吾湘立法無成、各省亦將因而却步也、

◉洛陝間籌航行計劃

（開封通信）

▲霍爾德顧問抵汴　▲副使署設備近訊

前昨北京航空署、派意國飛行家高等顧問霍爾德少將、由京動身、視往洛陽觀音堂西安潼關一帶、實地調查、以便為軍用與乘客郵件等載運之設備、霍氏刻已抵汴、不日將赴洛陽、謁吳子玉副使、與之磋商汴西等處航行計劃、前此曹巡閱使建議籌設保定航空分處、聞即吳之主張、藉此可使臨時軍事上得種種便利、又聞吳氏對於霍氏預擬計劃書、極表贊同、將以全力促成斯舉、據幕中人消息云、自洛陽副使署站臺起點、西至觀音堂、擇一適宜站所、最後直接至西安府航線、刻已派員與陝西陳樹藩商議、請其同意、並為必要之設備、惟近日外傳陝督有易人之說、如陳樹藩果去位、則此事須待後繼之督軍到陝、再行商榷也、至洛陽與觀音堂間之飛行、係沿隴海鐵路線航行、可省許多木桿標誌、蓋由洛至觀音堂、數百里鐵道如帶、至明且清、飛行不至迷瞭、俟觀音堂航行設計完備後、則西安與洛陽直接之航空、當能開始、聞所用飛機、係「維克斯」式、機師則係聘英國某中佐主其事、蓋霍氏尚無兼顧之暇也、惟飛行時必須以航空署學生為之佐、以便練習、此為吳使主張、并聞使署中、亦將撥數人學習、將來洛陽兵士學校中、亦擬增添一航行班、凡旅客郵件包裹等物、均可運載、自觀音堂西至西安、相距四百里、山路崎嶇非常、計平時行旅途程、須有八日之時間方可達西安、今後若用「維克斯」式之飛機、則三小時可達、據航空處預定之航行計劃、俟上述航路觀成後、將再向西伸而與西藏相通、近日使署對於此事、已經討論數次、月內或將着手設備一切也、

◉滇省最近之暗殺案

▲富滇行長被刺

滇中近日發生一暗殺案、被害者為富滇銀行行長顧秉鈞氏、本月十三號該行設宴欵待鹽廳職員、綠鹽廳曾向銀行借欵、籌辦雲津市場、一時不能歸還、雙方磋商、將教練所地基、劃歸銀行經管、契券成立、會同簽押、即於是日宴會、午後八時許、始行散席、顧氏於散席後乘輿歸寓、將轉吉星巷口、突來一人故與輿夫擠磕、互相口角、其人即拉住轎杆、出槍向顧開擊、隨行勤務士兵、即將兇手扭住、忽來三四人、用刺刀亂截、刺客乘間即向中和巷逃去、時適大雨、雷電交作、以故槍聲混亂、顧君在轎、尚未知身已受傷、高聲呼曰、你們鬧些甚麼、快些走罷、及回寓所、見有血跡、留心檢查、始知脇下被槍由後穿通、呼氣已洩、登時昏倒、家人大驚、急分頭遲請中西醫生及法醫院院長、多方救治、因傷及管復穿腸胃肺、遂一小時、即已氣絕、自顧君被刺、檢查官馳往驗視、見槍自脇由後而前、肺部穿通、受傷甚重、無法救治、當由警廳密派偵探四出嚴緝、在中和巷茶社門口、盤獲一皮匠、因該皮匠自言、每日在茶社門口做工、常見有一勤務兵某、隨三四人、時來吃茶、形跡甚為可疑、探員當令該皮匠作眼線、果於馬莊巷口、拿獲某勤務兵、聞此外尚有嫌疑犯多人、現正分別研訊、并由政府懸賞金五千元、期在必獲、至顧氏被刺原因、因獲犯口供當局嚴守秘密、故外間尚未明瞭、

▲尚有要聞二及地方通信轉入後頁▼

※雜評一※

◉經略使與明清先例

（默）

此次對蒙出兵將仿明清大規模出兵之先例。李張言明清出兵。注重接濟。然明因接濟而搜括。因搜括而騷擾。又加連年饑荒。遂致全國騷然。大亂以起。此明對滿出兵接濟之結果也。清初出兵。遂威騷擾人民。亦言之滋痛。此先例之彰彰可見者。

經略使名義亦仿明清出兵之先例也。然明清經略之人物。歷史上頗有著可恥之大名者。出兵之結果。亦有至可歎息者。今之經略出兵。其結果在明清經略歷史上將佔何等地位耶。

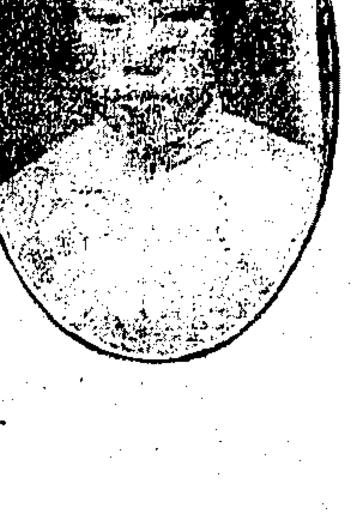

敬啓者拙荊汪氏體素虧弱加之鄙人經商浙省內人主持內政操勞過度時感腰痛頭眩四肢乏力面黃肌瘦延醫服藥毫無效驗適遇友人嚴君質齋勸服貴藥房黃楚九先生製之九造眞正血頗有奇效並承伊贈謌歌集一冊眞正血仿單一張鄙人檢閱之下確對內人之症隨即在杭購大瓶眞正血兩瓶交郵寄家囑令依法服之未及旬日內人來信服後覺得精神爽快云云鄙人適欲返舍又購兩瓶隨身帶舍連服未幾而病已霍然精神如常飲食加增足見貴藥房九造眞正血誠蓋世之靈藥也聊表數語以申謝忱並附小影祈付諸影印刊登報端以告同病諸君　(下略)　張蓁清啓　(通訊處靖江縣大通號轉)

戰勝病魔

中法大藥房主人大鑒逕啓者僕先天不足後天失調兼之自幼繫於翰墨以致精神衰萎苟稍一勞動即頭暈目眩竟致學業廢棄日鎮愁城了無生趣竊思常此以往必致夭年適有旅滬舍親胡承之君造舍訪余談及貴藥房之九造眞正血頗著奇效僕因陋居鄉間即函托申友陳子泉先生代購半打初服時亦覺無甚奇效至再瓶服完頓覺精神爽快諸疾若失今則連日服用精神日見倍增鄉友見者皆稱非吾本來面目矣何壯健若是也僕即以服眞正血之力告之聞者俱有藥用之意紛紛托人購買竊思僕有今日皆貴藥房之賜也因佈數言以告世之同病者補血藥若九造眞正血眞可告戰勝病魔矣　弟伍文元頓首　(寗波城西望春橋側)　(上海中法大藥房錄登)

九造眞正血價格　小瓶每瓶洋一元每打洋十元　大瓶每瓶一元五角每打十五元

總發行所　上海三馬路中法大藥房　分銷處各埠各大藥房

(元十)

※國內要聞三※

粵軍人騷擾省銀行

二十六日下午二時許、廣東省銀行、有某軍官携同數人乘坐馬車至行兌換、已換得銀毫一千五百元、出而竄之車上矣、但尚未換畢、又向該行兌現、而是時來行交易者絡繹不絕、行員不能不分別應付、該軍官即大肆咆哮、搶前作欲攫奪勢、行員恐有意外、急着特務警察將鐵柵關閉、并分電五區署及憲兵營、移時憲兵至、始將數人押解回去、另一消息謂、該軍人是日晨、已向該行換去銀毫數千元、至午又復再換、該行請其稍緩、因是發生誤會、強迫即換、彼此爭執、該軍人遂將櫃面銀元倒亂、謂該行言、損失多少、現尚未查確也、是日下午五時許、道路遂發生南關南堤永漢馬路口省立銀行被匪切掠之謠言、其實即因此事誤傳也、一說是日有兵多人、持紙幣往換、斯時正當有多人兌換之際、非常擠踴、該兵貪念忽起、竟乘機強掠他人紙幣、行員覩狀、立予制止、詎該兵即乘勢將櫃上算盤、猛向某行員擲去、致略受微傷、并欲順手將櫃上擺列已換之銀幣搶掠、幸行員機警、急令特務警察、將全行門閘緊閉、及五區署派隊到場、拘獲三名、而斯時該行門口及南關附近一帶、已圍觀如堵、幷哄傳一切矣、

◉南昌近訊 ▲政學界與選舉議會

▲楊慶鋆以現在遷移省署辦公、接任伊始、公務浩繁、財廳職務、難以兼顧、委托總務科長鄒爾泰代閱、惟財政責任綦重、廳長一職、未便久懸、新廳長未經中央明令以前、自應先行委員代理、以專責成、已商明陳督委任贛關監督劉印昌暫行代理、劉現在京、已復電即日來贛、定於六月一日接印、

▲威揚任任時、江西吏治、最稱腐敗、縣官情太過、知事不知畏懼、任意放棄職務、以致民怨沸騰、楊乘此機會、自謂理以泛改署、遂將威任之各知事、幾於撤換殆盡、楊所委用知事、近乎趨重軍系、尤注重於交代、其有欠款之知事、均嚴令限期清繳、分宜縣知事劉春如、爲劉印昌之弟、廬陵道尹蕭錫成之親家、昨(二十七)亦牌示懲戒、示云、仰分宜縣知事劉春如知悉、查該知事呈報於本年四月因公晉省、今已將近兩月、未據具報公回、飭查現仍在省、縣知事爲親民之官、職務般繁、豈容日久曠誤、乃該知事既不請假、又不回縣、殊屬放棄職守、玩視公令、應先記大過一次、以示薄懲、仍限三日內回縣、致再逗遛、定即撤任不貸、

▲江西國會選舉、一再展期、天津會議籌於選舉進行辦法、亦不一致、陳督楊省長惟直曹鄂王馬首是瞻、始終淡然置之、日前第一二三四五區覆選監督馬慶龍饒宗義陳邦經任殺萬周伯雄等、晉謁省長請示、詎未見面、據省署言、選舉一事、已成無形停頓、威揚前派各區監督、不日將有令取消、

▲日前一師學生發出詆毀學生聯合會宣言後、各校生大憤、紛集該會討論對付辦法、昨一師校長蔡漱芳、以雙方均係誤會、建立共同事業、務宜蠲除小嫌、免貽鬩牆之譏、學生以該會質問書、詞極和平、據理辯駁、已表示讓步、將來仍可加入、聞此次起釁原因、純由口舌而起、緣該會份子除學生外、又雜以他界分子、黨派紛歧、因難免不生是非也、

▲昨(二十七)省議會開會、擬組各股委員、僅到四十餘人、不足法數、改開談話會、黃炳煥(議言)黃用中(合釋)主各股仍舊、其有不能擔任者、可由本人具函辭職、或互相接換、多數贊成、饒正管副議長以股長理事、責任較大、其未來省報到者、等於虛設、應開會改選、遂散會、該會前有鄒祖詳等赴滬迎趙、今又有十餘人、定明後日前往、聞楊於署長之前、曾送兩祉四萬元、(金庫券)以爲特別津貼、惟領欵者、係由楊捌單指定、(議言十八人合舉十一人)其餘百十九人、自不滿意、大起齟齬、而尤以胡廷鑾爲衆矢之的、胡向媰媰不羣、以對歐陳楊著名、今則其態度已經軟化矣、

◉九江近訊

江西財政廳長、陳督已保現任贛關監督劉印昌、迄今尚未發表、前日又電召潯陽道尹傅春官晉省、命其攝理財廳家務、傅已辭不就、

江西省防四團、經陳督改編正式陸軍、此間第四團部已於前日奉到改編公文、業經編制就緒、惟陸軍薪餉較省防營有加、須自六月一號實行、前次由北方招來補空額之新軍一千餘人、早經補就、此次又招來第二批新軍一千餘人、均由南潯車輸送晉省、

莫榮新楊永泰代表秦嵩培、前日過潯晉省、謁見陳督、聞係商請贛省出兵攻粵、

九江台灣銀行去歲失去鈔票洋一萬元、久未獲案、上月該行已辭門役陳阿惠、由滬來潯、經該行偵悉與此案有關、當即報請一區警署緝獲到案、盤問口供、據陳供稱、去歲某日傍晚、有人由行竊去鈔票一萬元、被陳瞥見、旋即阻其出門、不意該賊竟行遠颺、鈔票悉數落下、次早立將此事報告本行跑街俞惠臣、俞囑將此票送至伊家等語、該行得悉警署供辭後、旋將俞惠臣送往工部局管押、交保釋放、一面告訴於九江縣署、昨日開庭審理、曹知事聘地審廳刑庭推事陳景袒爲審官、日領派書記官到署、始則要求觀審、繼則要求會審、曹知事以縣署並非會審公堂、堅不許可、後將公開庭改爲預審庭、開陳阿惠所供如前、但前在警署寫有親筆口供、審官飭其照繕、伊竟不能寫清、旋傳當日盤供之巡警二人到署鞫詢、內容未悉、結果俞惠臣交保、今日日領仍要求九江關督監在關署會審、

◉杭州快信

省憲期成會代表王孚川朱志瀛王卓夫等十七人、(褚輔成等三人未到)昨至省議會與特務審查會接洽、請將組織法早日付大會討論、經股長徐卓琹贊成、已將原案修改報告大會公決、省憲期成會定明日(一號)上午九時在省教育會開聯席會議、討論進行方法、

杭州總商會現定二日下午召集各會員、會議銅元充斥、維持市面辦法、

杭州各轉運公司因反對財政廳新頒知照單、一律停運、現由省長令行陳廳長、和平處置、一面令飭照常營業、省公署第四科長姚繩武、已奉委充桐鄉統捐局長、遺缺將以科員朱寶瑩升充、

新市桐鄉兩境毗連、收買絲繭每起齟齬、財政廳昨令飭該兩統捐局查明平日分配地點情形、呈復核奪、

閩省第二師校四年級生、由教員葉定峯率領來杭、參觀各學校、明日返滬、

旗人傅文開(即傅仲康)民國元年在旗營暗殺王培根身死、事後遠颺、前日經警廳拿獲、移送法庭懲辦、

◉南京快信

南門外金陵製造局起火原因、據該局呈報軍署、稱係舊存藥彈、因日久空氣關係、自行暴裂、外間傳說則謂、起火係該局北邊軍械庫房內、存有無烟火藥三箱、不知如何忽然炸裂、並將庫房燒燬南牆、庫房牆外、係聚寶門外護城河、兩岸居民甚多、廠內外均未傷人、亦云幸矣、

贛議會復迫蘇議會、贊成撤回地方行政會議代表、七月一日爲省議會初選期、現各縣知事、均派員來省請領投票證及選舉票紙、王省長令事務所按照各縣呈報選民數目、如數核發、

高莊凱辭十區省會覆選監督、省署改委馬汝驥接充、馬委趙爾枚充司選課長、范家祺充庶務課長、即日赴徐、

省署昨又通令各縣、催速組織地方欵產經理處、

崇明縣知事林詔棨、以清鄉及初選舉經費不敷、擬從十年忙銀延長帶徵一年、每兩忙銀一角五分、已得紳士同意、昨特呈請軍民兩長核示、兩長以來呈諸多不合、批駁不准、

湖南第三師範學生四十六人、昨由校長屈子健率同乘吳淞江輪、來甯旅行、

財廳委夏鳳翔赴寶山、驗收海塘工程、于貴澤唐鼎銘、赴海門查案、

航空署廳長程恒式、財部僉事員祖書、昨由京來甯、陸部特派赴法軍官齊問渠、昨過甯赴滬、

※地方通信※

鎮江

▲保護修路材料 滬甯線路大修一案、會經呈部核准、所需桿木線料、茲已陸續運到、即須分屯沿線各村落、俾開工時便於取用、丹徒縣昨特通飭各區團嚴警保、妥爲照料、以免偷失、

▲瓜鎮輪渡將開 瓜鎮間向無輪渡、行旅往來均恃篷渡船隻、自經前次遇險後、鎮人有鑒於此、由盧錦泉等發起、組織通濟輪渡局、集合股本三千元、用美晟時碼頭、呈請鎮關監督核准、聞已組織就緒、不日即行開駛、

南通

▲花布商請查捐欵 本縣布商許鈺身程明卿等以花布捐徵附稅、名目繁多、悉聽徵收處抽收、向無捐票填給、核計花布產額與實徵數比較、每年短少、竟達二萬元之譜、且欵存何處、從未清查、昨特略請自治會及商會、派員將以上積弊澈底清查、以重公欵、

▲自治會開會有期 縣自治會本屆春季常會、原定四月一號舉行、嗣因各會員均在各本區勸募縣債、異常忙碌、特經理事會議決展期、定於六月一號舉行、現開會期近、該會主任理事張孝若特函囑各股主任委員、將進行一切事宜、撮要報告、一面并由文牘課將理事會議決各案件、交付大會追認、刻已通函各會員先期蒞城、接洽一切矣、

揚州

▲委員清理營地 揚州台營官地、清理欵籽、繳價徵租之事、尚未完全辦竣、省垣台營官地局近特委專員米生富來揚、主理其事、以資早日結束、

▲請禁私收新繭 江泰高寶繭業公所、以無譴牙行、私自稱收新繭、妨害營業、昨特函請縣署出示查禁、

▲隊長獲解盜犯 江都偵緝隊長朱蔭南、近拿獲搶刦孀婦陳蕆氏案內之盜犯姜貫仁一名、於昨日解縣訊究矣、

嘉興

▲塘灣街火警 嘉興北門外塘灣街、係商務繁盛之區、三十日午前六時許、陸源紙店內、因晨炊失愼、登時火光燭天、後經各坊義龍到場施救、火始熄滅、計焚去陸源紙店內塘•及某錢莊•震泰南貨號內棧房、共計房屋十餘間、損失約三萬金左右、

▲自刎案續聞 嘉興雙橋扁鄉民金某、前因債主吳劍龔逼債過甚、該鄉民竟用菜刀自刎於吳之住宅內、當由縣署派員相驗、現聞此事業由吳某與屍屬說䜣、願從優給恤、免生事端、復經人調妥、故屍屬方面、已應允不提訴訟、惟縣署方面、則仍飭警限傳兩造到庭研訊、以重人命、

丹桂第一臺四月廿五日日戲價目注意 特別包廂三角 頭等正廳二角 上層包廂二角 二等正廳一角 三等起碼一角

張月樓 元元旦 馮志奎 飛來鳳 金連壽 李少棠 范敏兒 王蘭芳 李錦榮
丁甲山 馬前潑水

白蛇傳

丹桂第一臺四月廿五日夜戲價目注意 特別包廂七角 頭等正廳五角 上層包廂三角 二等正廳二角 三等起碼一角 傀儡票一角

五六本 白蛇傳

第三本 風流天子 劉唐明皇 月宮會妃 永珠砂痣

大舞台四月廿五夜 推演英雄 新紀念戲 價目注意 特別包廂八角 特別官廳六角 二等正廳四角 三層包廂二角

頭本 閻瑞生 麥田害蓮英

客串 張鑫儲 李陵碑

二本 閻瑞生 西砲台鎗斃

亦舞台 三馬路大新街 四月念五夜戲價目注意 特別包廂六角 特別官廳六角 頭等正廳三角 二等正廳二角 電話中四千六百六十一號

初次新演 七時登場 諸葛亮招親 惠顧諸君 務請早臨

法界共舞臺男女合演四月念五日日戲 (減價注意) 月樓三角 特包二角 官廳二角 特廳角半 頭廳一角 二廳一百 三層一角 電話三千五百十七

陳彩霞 王錦章 王錦華 張菊芬 薛銀麟 王益芳 呂小樵 諸雲仙 孟小冬 (呂)(月)(樵) 許鴻蘭 筱金鈴 詹潤泉 張文艷 朱月榮 呂月奎 林小來 樹寶 森義 李寶龍

彩樓配 少年立志 鴻鸞禧 四郎 泗洲城 鼓曹 十八扯 大劈棺 打花鼓 四本鐵公鷄

法界共舞臺男女合演念五夜戲 (夜戲價目) 七月樓角 六特包角 六官廳角 五特廳角 三頭廳角 二二廳角 三廂角三層 電話三千五百十七

王益芳 呂小樵 孟小樹 林樹森 張文艷 張菊月 呂月樵 筱金鈴 鈴小寶 呂月義 謝彩來 陳水福 孟小霞 林樹冬 張文艷 呂菊芬 張月蘭 許鴻儒 小琴 王文祥

嘉興府 頭本閻瑞生 陰陽河 二本 鎗斃 閻瑞生

新舞台念五夜戲價目注意 二等二角 頭等四角 特廳七角 特廂八角 月樓一元 南市電話二百二十號 北市電話三千四百九十一號 北來車輛直達本舞臺門口免查捐照

頭本閻瑞生

大世界內乾坤大劇場四月廿五日夜戲目 另售座資包廂每位小洋四角 正廳每位小洋二角 手巾小賬分文不取

日戲 方小奎 汪碧雲 孫德銘 李侯峯 人傑 陳善甫 綠牡丹 神州擂 [illegible]

夜戲 紅菊花 金碧雲 汪善英 陳蓮芳 筱菊寶 陳牡丹 綠春送 李三來 小子頭 麻菊酒 粉花走 張少泉 御碑亭 蟾酒頭 本走麥城

夜戲開映 日戲影片 武勇幻術長片 神仙劍 共卅六本 今映廿九三十一卅二三本

二馬路天蟾舞臺鳳記寶勝公司露佈

禮聘各省超等藝員 吉日開演

上海縣沈知事給示保護

耳聾立聽丸 立愈斷根 純陽商標 鳳生程製 615

善治白濁血淋年久遺精 淋濁奇效草

愛普廬影戲院 開設北四川路 最新愛情名劇 七大本 負情女

共和影戲院 西門外方板橋 今天戲目 滑稽三本 第九十集 黑箱案 四本

新愛倫影戲院 任美界海甯路 今日戲目 滑稽笑片 四大本 第二十集 第三十集 蠻荒探險

百代公司 四馬路中和里口 電話號碼二八六一 梅蘭芳唱片已到 黛玉葬花 虹霓關 天女散花 附贈梅伶五彩劇本

京都天寶齋 嫩面玉容散 569

續嗣聖藥 男子九醜丸 廣東保太和啓 109

介紹專門花柳病科 周鳴岐 六百零六 花柳科 良濟局 同啓 581

介紹專門花柳病科 周文卿 介紹人 同啓 580

上海京都天寶齋 仙品 馬寶治癡如神 專治文武痴癲 痰迷心竅 4652

萬國九洲第一靈驗耳聾聖品 上海京都天寶齋啓 563

上海寶善里錦
宏裕銀樓門售行情
宏字給赤金飾每兩兌出五十一元收進四十九元半
上字紋銀每兩一元六角
電話中央四九三六 乙2974

上海新開
泰豐銀樓預告
本樓擇定英租界北京路觀音閣碼頭翻造洋房一俟工竣擇吉開幕特此先行露布 乙3187

上海公共會審公廨判決合同作廢公告
案據張松記即松泉號請求破產一案前准債權人蔚康莊代表律師及其他債權人代表律師之反對業已於本月十三日判決不准破產同時又准蔚康莊代表律師之請求以張松記在蔚康莊執有股份其合股議單內有不得向外抵借等語之條件原以保護本莊自己債權現張松記既虧欠該莊欵項浮於股本及利息應按照契約准予將該股本利息扣抵債權等語准此本公堂已諭張松記限於三天內將所執與該莊合股之議單一份繳存公堂照約抵還該莊欠欵之一部份在案距張松記逾限不繳即經簽提又乘間潛逃除再飭提究外今又准蔚康莊代表律師之請求以該項股本利息既蒙公堂准予抵銷淨盡則該合股議單張松記既抗不繳案應請公告作廢等情除堂諭照准並着蔚康莊對於抵銷不敷之數另行訴追並咨復溧陽縣公署查照外合行登報公告所有張松記名下在該莊之股本及利息已准予照約抵銷該莊自己之債權其所執之合股議單應即作廢着即知照此諭 乙3242

六零六聖藥及六零六藥膏證書
太和大藥房諸位均鑒鄙人性嗜酒每飯必飲高粱數杯如是已十餘年未嘗間斷平時于身體間雖發燥癢因無甚疾病故不介意豈料至今春手臂及胸部忽發生紅瘰甚多未幾潰爛流水形同瘡疥方知飲酒之害遍覓良藥希冀早愈閱申報見貴藥房所載六零六兩種藥品治瘰濕毒甚驗特向敝地西藥號購來六零六內服藥二瓶并藥膏一大盒按法試治初不覺效及一星期之久而濕毒漸見結痂紅腫亦漸消退未至十天患竟若失飲水思源非貴藥莫能竟其功鄙人身受其惠敢不函謝并頌財安 浙江蘭溪遊埠鎮黃靜三鞠躬 四月十五日
上海四馬路太和大藥房錄登

陽痿之症皆由真元耗傷受病者不得良方醫蠱者又無妙藥除燥烈之品均無秘訣害世誤人誠非淺鮮蓋男女婚姻伊始身體強壯陰陽和洽若先天不足後天虧損或以房事過勞真精耗竭以至神昏眼倦腰痠腿軟舉步艱辛今本醫生特出心裁泡製鸚鵡牌育亨賓固本片服之最為靈驗此藥片用育亨賓樹皮辣成精合以貴重藥品化學泡製性極和平無燥熱霸烈之弊有返老還童之功專治一切虛弱等症最為靈驗服之龍馬精神延年廣嗣無論何種補品均未有此藥之功效真益壽之靈丹語云贊天地之化育易曰精固足以幹事惟此育亨賓有焉謂予不信請嘗試之(服法)每日兩次每次二片飯後服之清水送下連服一禮拜定獲奇功從此精神健旺可保一身康壯(每筒一元五角)(每打十五元)(批發特別克己)

分售處 上海五洲大藥房 北京五洲大藥房 天津中法大藥房 上海太和大藥房 天津五
漢口五洲大藥房 上海先施公司 北京中法大藥房 漢口中法大藥房 上海華彰大寶號
杭州五洲大藥房 上海永安公司 上海中法大藥房
總發行所香港永樂街瑞昌西藥行 各大藥房均有發售 丙612

中國銀行函授學校招生
本校呈教部有案成效足著定三個月為畢業期畢業後得予介紹位置凡欲函授者不論遠近均得入學請將姓名籍貫年齡職業並通訊處及聽納(學費二元講義費二元雜費一元)共計洋五元由郵局滙至上海海寧路祇壽里一六五六號報名可也函索章程請附一分郵票三個本校添設國文專科章程附寄 戊1789

鳴謝華興成兩家老公司賠欵迅速
啓者本月念一日早小號不幸失慎幸托劉衡甫君介紹該兩老公司保有火險元三千兩正已蒙當日如數賠足可見該兩公司誠實可靠祇領之餘特登報端用誌謝忱 美界東西華德路和盛號謹啓 乙2326

賠欵迅速
敝號開設五馬路洋廣貨店不幸三月卅晚失慎幸向聯保永安天祥福安各公司保有火險該行派公証人調查清楚即將損失如數賠償祇領之餘登報鳴謝 萬安祥啓 甲2322

永安公司特別大減價
至陰曆四月二十五日止

○所有各種應時貨品一律削本平沽○務要諸君買了本公司的東西後從心坎裏說出一句（真個便宜）來○ 乙2035

年久白濁請服此丸
白濁靈丹
鄙人因身體斷弱勞心過度以致患體虛白濁多年每逢早晨小便有糊點白濁如膿四股無力面黃骨瘦各處求醫服藥不能見效幸購得上海浙江路三馬路口德法藥房製藥公司程鳳生醫生秘製體虛白濁丸滋陰補腎丸變料各一盒計洋四元照法服之病即痊愈斷根至今二月身體壯健感德無涯特此登報誌謝以告同病者幸勿失之 安慶四牌樓陳仲康謝 丙786

新到
德國西門子電汽廠
老牌
電風扇
質料堅固
省電省費
西門子電汽廠駐滬代表
上海河南路十四號
華發實業公司
電話中央五千七百廿八號

上海東方滙理銀行廣告
本銀行基金四千八百萬佛郎貯金四千九百萬佛郎總行在法京巴黎
做各埠兌滙存項押欵如蒙賜顧請至本行面議可也

上海中華銀行廣告
本銀行在北京路U字三十八號專營商業往來存欵抵押放欵銀行各種業務兼辦各種儲蓄活期定期存欵茲為便利儲蓄起見凡銀洋百兩以上或銀元百元以上之儲蓄均得領用支票各界賜顧無任歡迎
董事 郭竹樵 周金箴 顧馨一 傅筱庵 朱葆三 貝潤生 王一亭 朱子謙 錢達三
經理江少峯 副經理姚德馨 同啓 1765

上海中華國寶銀行廣告
本銀行額定資本英金一百萬鎊已收三分之一以上呈准香港政府註冊總行設在香港分行設在上海天津路河南路轉角專營國外滙兌國內押欵貼現定期活期往來等存欵兼辦儲蓄備有儲蓄支票手續便捷利息克己辱荷惠顧竭誠歡迎

聚興誠銀行廣告
本行於民國三年成立經政府註冊在案已收足資本一百萬元公積金三十萬餘圓專理各路滙兌暨定期活期存欵抵押貼現放欵買賣生金銀交換各種有價証券及一切銀行業務如蒙委托誠歡迎所有滙費存息佣金無不額外克己用副賜顧諸君之雅意也除本國各商埠均有代理機關外茲將本行住定地址開列於左 1881
重慶總行 住新豐街商會間壁
成都分行 住華興街六十九號
萬縣分行 住當舖巷
宜昌分行 住大南門外一馬路中
上海分行 住河南路漢口路口四二六號 電話 經理室一二五二 營業部四三七五
漢口分行 住英界漢潤里
天津分行 住法界中間十九號
北京分行 住煤市街鐘樓洋樓
沙市分行 住巡司街
2663

通易銀行籌備處啓事
本銀行股份已由發起人認募足額照章繳齊掛號定金茲定陽曆五月二十五日開始收股至陽曆六月十四日截止繳股者請於期內至下開收股各處繳納掣取收據
收股處(上海)漢口路兆福里通易銀行籌備處 北京路興業銀行 河南路民新銀行 (天津)直隸省銀行 興業銀行

茂新福新麵粉總公司廣告
本總公司於無錫上海漢口濟南設立製粉工場十二廠每日夜出粉八萬餘包以綠兵船綠寶星紅藍福壽紅綠牡丹為商標機器精良工師特聘出粉優美價格公道久已有口皆碑環球馳譽本埠賜顧者並專備送貨汽車以利往返特此通告無任歡迎
總公司在江西路五十八號 電話中央一千零五十三 二千五百三十八 電報掛號五三九九 此啓 戊1918

環球第一種子聖品
老牌
育亨賓丸
本公司獨家經售德醫博士斯牝額爾氏所發明育亨賓能補體壯陽之老牌育亨賓丸一品行銷全球最得中外人士之歡迎每年服此丸而獲身強得子者數逾幾萬證函疊疊美不勝收絕非一般名似之育亨賓藥可比查本公司於民國五年底市上育亨賓斷貨時由德國採辦一批運至嘯嚼轉運至滬即以預定從速為題目廣登申新時三報布告出售彼時不特他家絕無登報出售育亨賓丸者即育亨賓藥粉藥片亦無之此可翻閱當時申新時三報報紙即足證明以育亨賓丸四字為名出售者實為本公司所創真偽無待贅述惠顧者自易辯別真正老牌育亨賓丸主治身弱○陽萎○腿軟○滑精功效極巨不能詳載價目每料洋二十元每瓶洋四元每管洋一元六角
美商上海飲和室公司 在上海北火車站對面界路即第一百七十五六號 2359

益大號啓事
本號新張即無相當寓處由何少禮君介紹暫為寄寓騰鳳里萬裕源陳博文處候擇定地址即欲遷居茲聞外間傳說云陳博文係本號之股東其實與本號絕無關係用特登報聲明以免誤會
益大股東 何 胡 盧 等仝啓 乙3315

錦泰昌記報關行遷移
本行專為代客報關進出口各貨開設有年信用久著今欲擴充營業因舊址房屋狹窄今遷至法大馬路吉祥街德銘里二弄電話中央二九七六恐未週知特此聲明 乙3298

時新首飾公司出世
本公司設在四川路一百零五號洋房選辦珍珠寶石翡翠玉器特聘廣東優等技師精製時樣金銀首飾如白金彈璜耳圈手鐲文明結婚戒指風涼別針頸鍊等裝飾用品凡閨閣所需無不美備一切送禮銀器物花瓶花插茶具大碟刀叉茶匙種種新樣如欲定造各欵徽章並刻中西文字依期無誤現値開張伊始價格外低廉如蒙惠顧無任歡迎 本主人披露 乙3312

上海跑馬廳禮拜堂後安康里溥愛醫藥社
倪壽齡醫學士製 乙3291
敬送
胃痛一笑散
專治一切肝胃氣痛嘔吐咽酸腹成痞塊心窩劇痛晨此清水或從小腹氣向上衝痛不能忍連及肩背等症服此一笑散立劑止痛此藥毫無苦味為不用嗎啡鴉片之鐵證 大盒半元每料一打五元小盒兩角半來郵票三分奉送兩服試用一次為限服法胃病衛生均詳仿單

HEAL-OINT
創傷 腐爛 疥癩 痔疔 膿瘡 水癩 坐板 發背 濕毒 頭瘡 陰疽 花柳
居君歷在紐約參羅藥廠監城茂學製藥公司約翰藥司藥廠彭省醫院任製藥亦經驗良方及配製法多得實地研究製品負擔保賞
上海北四川路橋堍太平洋藥房

五分鐘立愈
胃寶
當面能試服
此藥專治脾胃虛弱飲食停滯吞酸嘈雜胸膈痞悶或多食油膩生冷宿食不化攻衝作痛口吐清水噯氣連聲不止或口臭難聞夜臥不安口角流涎臟胃諸症兼能解酒毒併治船暈嘔吐水土不服等症極有功效不拘男婦老少俱用此藥一服放在舌上溫水送下重則二服即愈如過最重之症每日須四五次送服無不奏功倘能常服永不復發屢試屢驗神効無比服法宜飲食後過半點鐘最良眞衛生保全至寶也每罐大洋二角批發公道外埠函購當班國件不鑑包退還洋 上海打狗橋南法馬路口
寰球大藥房 ◉總發行 乙3457

衛嬰平安散

此散為幼科專家毛玉書先生秘製專治小兒痧痘前後百病傷風發熱咳嗆吐瀉驚風肺閉痰厥及初生小兒胎癩均有神效斷乳後常服可避時疫瘧痢五疳蟲積育兒之家不可不備每盒半元每打五元 上海大馬路貴州路三號 衛嬰製藥公司發行

毛玉書幼科醫室
遷移大慶里內 電話二九八九 戊1996

惟我獨一
治瘋
3456
立止骨痛露專治瘋濕痛瘋楊梅毒瘋四股酸疼半身不遂手足不能行動急服此露立見神效堪稱藥到病除治瘋獨一不靈包退還洋因市上所售不良之藥毫無效力余專心考察瘋濕一部屢試屢驗請嘗試之方知余言不誣也定價大瓶一元小瓶六角批發分銷格外公道外埠函購原班回件 上海打狗橋南法大馬路口
總發行 寰球藥房

本埠新聞

蘇議會請否認英日續盟電

江蘇省議會致北京電云、大總統國務院鈞鑒、英日盟約、侵害我國主權、現屆期滿、聞有續訂之說、應請迅電駐使、正式通告兩國政府、如果繼續訂盟、凡新約中涉及中國之任何事項、非得中國參與、不能承認、仍將舊約中國際不平等主義、及妨礙東亞和平各點、嚴重否認、以保主權、而維國命、大局幸甚、江蘇省議會儉、

省議會議決案咨省署文四則

㈠議決各縣財政紊亂咨請通令各縣知事召集行政會議編製預算案　為咨請事、查各縣編製預算、均由縣知事單獨主持、非特一般人民無從窺測、即地方各公團亦不獲覩片紙隻字、無怪財政日形紊亂、交代虧空、時有所聞、人民既負納稅之義務、即應有監督財政用途之權利、本會於五月二十六日、經大會多數可決、咨請省長通令各縣知事、自本屆編製預算起、在縣議會未回復以前、應召集地方行政會議、通盤籌畫、共同編定、庶支配得以公平、而財政亦藉資清理、此咨、

㈡議決咨請轉咨財政部撥款興修松江海塘建議案　為咨請事、查松江海塘、本係險工、而西塘尤為奇險、前清時於金山嘴地方、設有專官、俾隨時察看修築、鞏固塘工、民國以來、年久失修、樁木損壞、亂石縱橫、險象已呈、時虞意外、設一旦塘身潰決、不特松邑浦江以南、變為澤國、而奉金川南各縣沿海人民、亦胥受其魚之禍、去冬會由地方公民呈請撥款興修、雖奉令飭水利機關繪圖測勘、估計工程、乃越時已久、迄未實行、瀕海居民、旦夕危懼、本會於五月二十六日提交大會討論、僉以海塘工程、興修愈遲、則危險愈甚、損傷愈巨、則修費愈增、值此天氣清和、潮汛未旺之際、正宜擇要趕修、以防不測、並應令飭水利機關、將裏外塘身、詳細測勘、大加修築、事關數縣人民生命、所需經費、非地方所能負擔、會議結果、多數可決、依照省議會暫行法第十六條第九項之規定、建議省長、請迅予轉咨財政部、於國家經費內、即日撥款興修、以固塘身、而保民命、此咨、

㈢議決寗蘇滬三處街警宜參用蘇人案　為咨請事、案據寶應縣公民陳奎如以寗垣街警、宜參用蘇人等情、請議前來、本會於五月二十六日、提出會議、僉以警察本屬地方自治範圍、斷無禁用土著之理、現行法令、亦並無任用警察、禁止本地人之規定、項城時代、如寗如蘇如滬、皆調用北洋警察、實含有駐防意味、自是厥後、本省警士、幾絕跡於寗蘇滬等處、以情理論之、可謂不公遂於極點、原請議書、僅指寗垣一隅、猶有未盡、應請省長令行警務處長以後寗蘇滬三處、如有警士缺出、應遴選合格之本省人補充、以昭平允、會議結果、多數可決、相應抄具原請議案一件、咨請查照施行、此咨、(請議原案略)

㈣議決咨請通令各縣知事嗣後爲任警佐應儘先任用蘇人案　為咨請事、查各縣辦理警察、純由地方籌欵、警察所警佐與本地人民、有直接利害之關係、故以熟悉地方情形之本省人士選充、最為相宜、乃近來蘇警務處長王桂林、大批委任各縣警佐、他省人居十之八九、蘇人之倖獲任用者、僅十之一二、是直視各縣人民之利害關係、為無關痛癢、無論其所委之人學識資格、是否相當、而對於地方習慣風俗、既多隔閡、則不免發生齟齬、時起爭端、無怪各處人民之奔走呼號、羣起反對也、本會於五月二十六日提付大會討論、僉以我蘇各縣警佐、向由縣知事遴選合格人員、呈由警務處加委、本非由警務處直接委任、大江南北、不乏警界人才、概行擯棄、未免可惜、爰經多數可決、咨請省長通令六十縣知事、嗣後爲任警佐、須先儘蘇人任用、庶民警之意見胥泯、而地方警政、亦得藉以發展、並請令行警務處一體查照辦理、此咨、

榮宗敬觀測小麥麵粉之市價

昨日、本館商務訪員往訪實業家榮宗敬君、詢及本年麵粉小麥情形、據榮君云、近來麵粉市價、現粉價賤、期貨較大二錢以上、全為供求之關係、並無何種問題、但現粉市面頗為穩健、本年江浙兩省小麥收成、因受二月下旬三月初間雨水過多之影響、年歲僅在六分之上、身骨平常、然江浙所產小麥、即使年成豐收、亦供不應求、須賴多數客麥、運來接濟、所有津浦路一帶、如臨淮關宿遷懷遠等處、均為產麥之根據地、今歲收成尚佳、直隸河南、仍苦旱象、被災之後、一時原氣難復、將來滬地懷遠等麥價、縱使跌小、至少亦須二兩七八錢、高至三兩一二錢、各廠所出麵粉、上年皆為英國所訂購、去路浩大、每月統扯共有百萬餘包、廠家承接後、陸續交解、至今尚未解齊、倘嗣後繼續購辦、源源不絕、粉價終難低落、據此觀測、嗣後之粉價、極低之度、亦必需一兩七八錢、終不致於再小、若從前之一兩三四錢、難以再見云云、榮君將赴各產地調查產額小麥、日內出發、常熟蕩市新小麥、已有客人來申兜售、願拋實價在三兩三錢、因身骨甚潮、未經成交云、

李登魁之灰經調查報告

吾國絲業派赴紐約萬國絲繭博覽會代表李登魁君、自馬賽附搭日本郵船會社之靜江丸抵滬、已誌前報、日前其同業諸君、會邀李君在一家春西餐館報告灰經一切情形、錄其報告辭如左、

余(李君自稱)自民國九年十二月十九號離國、今年五月十六號回國、與同業諸君相別百五十一日、此百五十一日中、在歐美各國就擱八十日、在輪車道中耗去七十一日、以如此短時期、作世界各大國之旅行、所見所聞、可謂百不得一、至於調查不周、更是毋庸諱言、茲將調查所得、分段報告如下、「灰經在美之用途」美國目下購去之灰經、其用途之最大者有二種、一作房室裝飾品之結帶線包線、其餘織綢紡織線亦為大宗用途、惟不若上二種之廣、在歐戰時、美國加入戰團之後、美國所購灰經、幾於全為政府所買、盡用織軍士衣料、藥彈袋、飛機翼等、取其價廉而質堅、現在此等用途、業已終止、「灰經在美之銷路」美國一九一九年全年進口各國生絲、達三十六萬、已比較一九〇五年以前、約增一倍、內中有灰經二萬、已佔全數百分之六、調查美國一九〇五年生絲進口表、吾灰經亦有二萬、已佔全數百分之十、可見美國年來生絲進口之增加者、祇白絲與黃絲、而吾灰經無與焉、美國全國有大小絲織廠二千四百餘家、較之十五年前亦增一倍、而灰經銷數、不見增加、考其原因、實有二種、即產數與工作之關係是也、查自一九〇五年至一九一五年、此十年中、吾國灰經產數、年年祗有此數、銷路自然無從增加、自一九一五年至一九二〇年、吾國產數雖見增加、然而美國因工人類貴之故、驟加認眞、各織廠均改用速度極高之機器、灰經因工作尚欠完美、以致美織廠用之並不十分歡迎、故美國用絲程度、雖年年增高、而吾灰經在美之銷路、祇能保持原狀、目下且有日本之競買、則自今以後、灰經在美之銷路、能保持原狀與否、尚不敢必也、「灰經推廣銷路法及美織廠所要求」美國為全世界最大銷絲市場、而吾灰經乃處於退化之地位、實覺可惜、故余所至各廠、所見各織商、會經殷殷討論、在萬國絲綢博覽會之後、且邀集用灰經最多之各織商、開一會議、討論結果、則推廣用途一層、各織商均經應允、惟改良工作一層、為各織商所希望、所要求者、彼等意見、對於灰經之急應改良者、為搖力與粘力Cohesion二端、因美國織廠所最為難者即為人工、而生絲之搖力、與人工最有關係、粘力則與搖力有密切之關係、粘力不佳、搖工多費、且有多種絲織品、因此不能織用、故各廠商對此二點、莫不再三致意、囑轉告諸君設法改良、並云、如此二點能滿意、必有多數織廠添用灰經、良因美國絲綢銷路、同年年增加也、至於如何改良、則廠商對於繅絲素少研究、故無一定建議、尚乞諸君討論進行、(未完)

航業消息零拾

▲太古公司之蘇州號、昨從香港裝來金鎊兩箱、銀洋一箱、又有招商局之同華號、昨由牛莊運來金條一箱、

▲上海麵粉銷場、日來已有起色、天津帮入手購辦、為五六兩月之期頭、廣東帮業已採辦、係六七兩月(以夏曆計)之期頭、故五月份以後、滬上各商輪、均將有大宗麵粉、運輸至津粵云、

▲英國郵船公司現擬於八月內將沙歷第乃號、及腦爾號兩輪、加入於中歐班航路駛行、

▲日本郵船會社之增加中歐班旅客水脚費、無論頭二三等、均加百分之十五、價格已誌本報、至此項加費之實行期間、現得東京總社電、確定八月中旬、從沒收德輪之開里司得號起、即開始照新定價格收費云、

昨日火車運出之現洋

昨日(三十一日)滬寗路大通運銀公司、承運福源元順慶祥等莊現洋十六萬元、裝至無錫、中國銀行現洋五萬元、裝至蘇州、又一萬元裝至常州、又五千元至奔牛、又寶銀五百四十只、及金城銀行寶銀一百二十只、裝至南京、交造幣廠鼓鑄現洋、

昨日、滬杭路同和運銀公司、運至杭州現洋六萬元、至硤石現洋三萬五千元、至臨平現洋五千元、至嘉興現洋七萬八千元、

滬杭車前昨兩日運來之鮮繭

滬杭甬鐵路、前昨兩日(即三十・三十一)、由匯通轉運公司在閘口拱宸兩站、分批報運鮮繭、分裝日夜貨車計十四車、共一千五百包、係謙吉・大豐・仁昌・緯成・鑫記等貨、先後運抵上海南站、卸入棧房、由繭捐員會同海關扦手查驗後、即由運送處裝入場車、分送滬北各廠、

三新紡績公司出售消息

五月二十五日、大阪每日新聞載云、日本鐘淵紡績會社社長武藤山治氏、此次赴滬、傳說有種種目的、如收買上海三新紡織公司之事、即其一也、按最初擬收買三新者、為日華紡績公司、談判已略有端倪、定價四百五十萬兩、嗣以盛氏家屬不盡贊同、事遂中止、此次復有運動武藤收買之說、又二十六日大阪每日新聞云、駐滬訪員赴禮查飯店、以收買三新消息、質諸武藤、據武藤言、此事固未可謂為子虛、但如專為此事、渠無親來上海之必要、一個月前、三新公司已有出售消息、以富士紡績會社(按此社為日華紡績公司之總社)最有收買之熱心、惟迄未妥洽也、以上為大阪每日新聞之消息、是否可恃、尚屬疑問、查三新紗廠係光緒十六年成立、屢經改組、民國元年向香港政府註冊、雖係股份公司、然大股東則為武進盛氏、計有新舊紗錠逾七萬枚、布機一千台、聞其原有資本為一百七十萬兩、廠中經理係某英人、規模之大、幾為華人自辦紗廠之冠、而年來獲利之豐、聞亦為他廠所未及、以該廠辦理之成績、與盛氏之資產、顯無出售此廠之必要、即欲出售、則中國資本家欲辦紗廠者、正不乏人、對此營業發達利益豐厚之廠、定樂於承買、亦無售與日人之理由、惟大阪每日新聞言之鑿鑿、似鐘淵與日華方在逐鹿中、其言殆非盡出無因、姑錄之以俟後聞、

反對棉紗交易所開創立會電

萬順公等昨致北京電云、北京農商部總次長鈞鑒、上海棉紗交易所違法開創立會、早經各股東電呈鈞部、請予註銷、乃該所猶復登報聲明、謂股東皆入紗業公所公會者、故創立會易於召集、非其他公司或有遠地股東者可比云云、查公司條例百十一・百四七條之規定、並無遠近難易之分、為違法者稍留餘地、該所明知故犯、默認違法、應請鈞部迅頒明令、將該所創立會依法取消、以重法律、而維商業、不勝迫切待命之至、股東萬順公張泰記楊萬順等世、

又致南京電云、南京實業廳長鈞鑒、(中與上同略)查公司條例百十一・百四七條之規定、為一般的必要條件、並無遠近難易之分、該所明知故犯、是已承認違法、迅予註銷電部外、應請鈞廳援照條例百五十條之規定、迅予註銷、以重法律、而維商業、不勝迫切待命之至、股東萬順公張泰記楊萬順等世、

米價又跌

滬上米價、連日漸見平落、昨日、南市方面、又跌二三角、閘北亦稍平軟、常錫等貨、到數不旺、惟銷路因月底將近、端節即屆、故進貨者已皆存謹慎之心、長江各埠、如蕪湖江西湖南等處秈米、(向銷直粵閩等省客帮、)近來來源大旺、招商太古怡和寗紹各公司輪船運申者、此一星期內、共到有九萬餘包、客帮亦以節屆、購辦不甚活動、綜計此一週間、僅開去三萬餘包、各洋棧存底本厚、故現在各項秈米存棧者、數達四十餘萬包、高貨已跌至八元七八角、次者七元七八角、較之前價、已小去四五角矣、

黃豆到貨頗旺

黃豆為雜糧中最繁之品、出貨亦夥、近日洋莊銷路頗呆、日前經各油廠購辦之後、市價飛升、潁州懷遠臨淮關等貨、均逐步增高、本埠荳廠作場、用途亦頗不少、近三五日內、滬寗火車之運滬者、日有七八千包、各長江商輪、由南京鎮江等埠裝運到滬者、每日亦有四五千包、銷場亦以午節已近、稍見平靜、調查洋棧中及滬寗車站、統共存底有二十萬左右、據該業人云、到貨之旺、為從來所未有云、

德律風公司年會紀

上海德律風公司五月三十日午後、開第二十二屆年會、由主席賀立台氏報告過去一年營業狀況、計盈餘二十五萬二千四百三十七兩有零、由衆股東公決分配如下、股息每股四兩、再加紅利二兩、計二萬股合十二萬兩、董事費五千兩、公積金六萬兩、債券準備金一萬八千七百五十六兩、外人職員酬勞、按薪水十分之二發給、計二萬四千九百三十二兩、餘二萬三千七百四十八兩有零、併入下屆賬內、據公司報告、在上屆年底、裝用電話者、共有一萬二千九百二十二戶、較諸前屆、增多二千四百餘戶、

滬杭路罷運問題尚未解決

滬杭甬轉運公會前因各行商、反對浙財政廳長派委專員、在沿車站各處、查驗各貨及實行知照單一事、止裝車運、並函懇路局長設法維持、旋奉趙局長復函、令即轉勸各行商、照常裝運、乃迄無效果、茲聞近日雖稍有車運、然皆零星貨件、昨日上午、該同業又齊集該公會開會、公同磋議疏通方法、謂久不解決、恐與同業及路政兩有妨礙、決定再請會長高子嘉孫少卿、轉函路局長車務總管等、迅予設法維持營業、並轉請將知照單辦法撤銷緩行、或將江浙兩省分界辦理云云、議畢、即行起草、茲錄其原函如下、「謹啓者、敝會代表孫少卿前奉面諭、以數日來路有貨物裝車、然亦不過零星小件、而大宗各貨、仍由輪運、其原因實為捐稅上之關係、緣各商咸以捐章雖有十足填寫九折收稅之辦法、殊不知貨件重量、除去包皮、不過七折之間、歷來如是、其中尚受暗虧二成、況滬杭水路交通、報關輸運、亦極便利、衆以知照單辦法太嚴、手續繁雜、頗感困難、且水路關卡、並無實行、若此情形、路政轉運、大有窒礙、不得不據實上達、懇乞迅予設法維持、轉請知照單辦法撤銷緩行、或江浙兩省分界辦理、庶路政與轉運、兩無妨礙、實深紉感云、

海軍署會議催發欠餉

滬南海軍總司令公署、近以陰曆端節將屆、各艦隊紛紛電請發餉、並派代表到滬、面陳困難情形、請即設法撥付、以維現狀、何代總司令以欠餉一事、已由藍總司令偕同第一二兩艦隊蔣杜二司令晉京、到部索取、迄未回滬、今各艦隊催欵之電、紛至沓來、甚難對付、是以於昨日午後、召集本埠浦江各艦艦長艦員、及各艦隊所派代表・本署各課職員等、在公署大廳開會集議、經衆討論之下、僉以海軍餉項、被欠過鉅、非有大宗現欵、不足以資維持、且公署亦無欵項存儲、難以支持、經衆決定、再行聯銜電請海軍部轉催財政部、無論如何困難、陰曆端節以前、務必匯欵到滬、以維現狀、而資周轉云、

猶太人聯合會今日開會

文匯報云、上海猶太人聯合會、定六月一日午後五時半、在圓明園路五號召集公民大會、反對恩琴部下在庫倫屠殺猶太人之暴動、主席為約翰大學校長卜舫濟博士云、

請查吳縣知事挪用教育費電

江蘇省教育會昨致南京電云、南京王省長鈞鑒、敝會迭據吳縣王同愈・尤志邁・沈長慰諸君函述該縣溫知事貪鄙狡猾、玩法殃民事實、請轉電鈞座撤換、並鈔到沈君等公呈鈞座原文、查原呈所開玩法殃民之舉、如借支八年度教育積聚金二萬一千元一案、經邑紳呈准齊前省長、令飭如數歸還、而事隔年餘、迄未遵辦、民國元年教育積聚金、亦延不清理、又如契稅帶征敎育捐、自溫知事蒞任以來、竟減收至六七千元之鉅、又吳前任交代積存地方各項公欵十一萬元一萬五千餘兩、復經溫知事任意挪用、歷年決算、從未宣布、凡此種種、均屬駭人聽聞、合亟轉電鈞座、即請派員澈查、責成清償、以重公欵、江蘇省教育會儉、

逆倫案之近訊

▲張徐氏開釋 ▲遲不開審之兩說

浦東三林塘鎮張萬興米店主張翹雲為其子欣生用藥毒斃一案、迭經上海地方審檢廳審訊明確、照候公開審理在案、茲悉此案、自奉審判廳堵福曜推事官、迭開刑庭預審、將張欣生之妻徐氏決定從寬免訴後、檢察廳檢察官郭壽璜亦表同情、爰由檢察廳於昨午飭派法警、將該氏姑張康氏傳案、由郭君提案研詰一過、命將徐氏交伊姑當堂具結領回、　又聞本案自奉審廳刑庭預審決定以來、迄已多日、尚無公開審理日期、致外間傳說紛紜、莫衷一是、昨據司法界中辦公人云、該案遲不公開審理者、因北京法部大理院及蘇州高等廳往返函商、以本案為逆倫重案、須另組法庭審理、一經判決、即須執行、故有遲延之舉、另一說、則謂地方審判廳刑庭長沈炳榮、與江西九江審判廳民庭長田曦字毓靈者互相對調、故本案須俟田毓靈到滬蒞廳之後、方可審理、以上兩說、姑并錄之、以覘其後、

近週之紗花市況

▲棉紗　前星期中、交易頗稱暢旺、客帮方面、買進現貨期貨二十支十六支十四支十二支本紗及印日各紗、數共達二萬以上、故市面疲弱之際、一轉而為升昂之狀、此項機會、幸處於夏令農忙銷場滯鈍之時、市價不致有暴動飛騰、設在三四五六九月間、其勢洶湧、不可遏止矣、近三日中、為實貨市場月底交割之期、而做交易之區域、僅公會一處、做實貨之人、大半休息、客帮祇漢口江西靑島野鷄油頭等略有零星交易、售開者、為二十支寶塔寶鼎三星雙象、及十六支雙龍雙虎雲鶴人鐘文明丹鳳等數種、本紗二十支、價自一百六十四兩五錢、十六支價自一百三十八兩至一百四十四兩、紗廠方面、當前星期間、市面低落之際、知現在夏令銷路不旺、恐市價不易轉機、滿擬開出大宗期貨、嗣因客帮收購孔多、人心堅定、且回漲之勢、遂頓變初旨、翻賣為買、無如市上無貨、卒無大宗成交、前星期五六兩日、見價已升漲、因回復初旨、故開出十六支日光雙虎人鐘丹鳳等六七月期貨二三千包、日光價一百四十六兩五錢至一百四十七兩、雙虎一百四十二兩五錢(扣用)、人鐘一百四十三兩五錢、丹鳳一百四十二兩五錢、

▲棉花　向者以存貨充斥、廠家停止收進、而各處來源、又復絡繹不絕、故市價遞跌、疲軟狀態迄今多月、幸上星期間、通州到有大宗現貨、品質低劣、不適於紗廠之用、來源忽又告竭、因而待需者恐轉跌為漲、紛紛買進、廠家亦出收買、洋莊方面、亦收備裝出口、遂致供不敷求、而向日之上好存貨、幾售一空、劣貨充塞棧房、苦無受主、是以市價遂漸遞漲、三數日間、竟漲起八九錢至一兩餘、計做開交易、太倉本衣一千八百五十包、價二十四兩至二十四兩二錢五、通州花解廠二千五兩七錢五、數為四千八百包、火機二十三兩五錢、數為二千六百包、陝西花一千四百包、價二十四兩、查目下存貨、已屬無多、恐有再漲之勢也、

景昌公司絲市報告

中美新聞社譯景昌公司報告云、上星期橫濱新絲老絲、皆有大宗需求、市價堅固、上海絲市、紹興新絲收成、因蠶病流行、確較去年為歉薄、繅絲商因未能以相當之價、購得上等之繭、已多數退出市場、幸定購新絲之合同、為數不多、繅絲商尚不致被迫以昂價買貨、無錫收成亦不佳、新繭每擔價銀五六十元、本埠市價因新絲收成最後情形不定、美國又無要求、故參差不一、七里絲收成亦短少、存戶皆抬價、華人出口商、現均不辦貨、因本地製造家出價較高、而美國目下亦未必出善價也、灰經僅銷去二十包、市況沈寂、存戶自信可得善價、市價如下、中國廠絲特別大號一二〇〇兩、特別號一一〇〇兩、中號一〇五〇兩、七里改良絲上號八五〇兩、市號八〇〇兩、灰經上號五〇五兩、市號四八五兩、

友華銀行銀市報告

中美新聞社譯友華銀行三十一日報告云、昨日倫敦銀價近遠期各漲八分之一便士、紐約無消息、倫敦紐約滙價跌至三八六、今日此間定價金圓六一、日金七五半、比羅二四五、市況終日穩固、印度昨在倫敦買銀少許、該處銀市沈寂、

國內輪船運貨進出口之調查

▲進口貨　(港粵)太古公司之蘇州號、昨日由港粵裝來車糖二千九百十包、冬糖一萬一千九百零五包、白米三千一百一袋、粗紙四千七百八十六件、醬粉一百零三包、上紙三十六件、烟絲九十三件、紅米三十二包、水泥二千聽、牛皮八十五件、石頭一百二十擔、葵扇五百十七件、燕窩七箱、香蕉三千六百件、荸薺三十件、荔枝二十二件、雜貨四百零九件、又有招商局之泰順號、同日由香港廣東裝來蔗包糖一萬一千五百八十四包、草包糖一千七百七十六包、點錫三百件、錫渣四十件、沙籐四百四十五件、扇子三百五十三件、蘇木二百件、檀香三百三十九件、雜貨三百九十七件、　(長江)招商局之江安號、昨日由長江裝來靛靑一百袋、菜茶十六箱、皮蛋九擔、絲繭一百五十件、桐油九百六十桶、羊毛九件、生漆二件、蚌壳三百二十三件、水烟一百九十四箱、棉布一百二十件、綢緞十七件、蔴油三十三擔、白蔴十五件、蛋白十件、紅茶一百零九箱、紙頭五百六十一件、木耳一百三十七件、黃蓮貝母共四件、靑蔴七十件、牛皮十五件、土酒一百擔、毛茶三百二十五箱、夏布一百五十八件、黃絲三件、皮油三十聽、紙巾二十七件、又有寗紹公司之老寗紹號、同日由長江裝來菜子五百四十二袋、蠶荳六十九袋、烟葉二件、書二十件、蛋四十三箱、麂皮二十六件、綢貨四件、藥材三十二件、機花一百八十八包、蛋三十五桶、又十四簍、夏布六件、毛茶一百二十九件、粽片四十九件、又轉口米二千零二十七袋、皮油一百五十桶、藥材三十六件、烟葉六件、驢皮一件、靑蔴二十九件、　(牛莊)招商局之同華號、昨日由牛莊裝來黑荳六百四十二袋、荳油一百桶、簍酒六十二簍、堤酒五擔、白絲十六件、東綢四十九件、鹹魚一百五十七件、鹹菜十件、鮮魚十五件、苡仁一百十五件、絲頭七件、干貝一件、鹿茸一件、鹿筋一件、參鬚二箱、雜貨四件、　(寗波)招商局之江天號、昨日由寗波裝來香粉八十九件、菜子五百十七件、草席二十二件、柳木三十件、軟席二件、筍乾十九件、絲綢二件、土絲一百件、筍三十八件、鹹魚二十三件、蠶荳一百四十一件、棉紗一百四十四件、柏木七十六件、竹頭竹器共二百八十件、雜貨六十件、

▲出口貨　(牛莊)招商局之同華號、昨日由申裝往牛莊貨、計有洋紗一千三百零三包、紙頭三千七百六十九件、鐵九百四十七擔、棉花七百三十二包、水菓二百六十件、茶葉二百六十四箱、竹掃二十五件、麵粉一千包、靛靑二百桶、又轉口貨藥材十四件、牛皮九件、降香兩件、竹六十二件、　(寗波)招商局之江天號、昨日由申裝往寗波貨、計有白糖六百包、荳油九十一桶、白米二百六十一袋、猪血十九桶、玻璃一百零五箱、烟絲五十八件、香烟三十箱、洋布一百二十件、雜貨九十七件、又轉口貨九十五件、

五月末上海物價指數表

財政部駐滬調查貨價處五月末上海物價指數云、本月總指數為一〇九・六、比上月增百分之一・一、比去年同月增百分之一・六、與去年六月相差祗百分之・二、本月指數、雖較上月為增、然各類指數大都下落、其所以增漲之故、全在糧食一類、是類指數、較上月突增百分之九・二、故使糧食指數、一如前月、則本月指數、匪惟不增、且當低落百分之・二也、再按照去年同時期內糧食之市況、參以現下需供之趨勢、此類指數、一時似亦未易回落、其他各類、除疋頭略高外、或因時令關係、或以存貨尚豐、頗見軟弱之象也、指數表列下、

(本表以八年九月物價作為百分)

類別／期間	五月末	前月末	去年五月末
糧食	一一〇・三	一〇一・〇	一〇五・〇
其他食物	一一一・一	一一一・四	一一九・〇
疋頭及其原料	九七・三	九七・二	一〇二・三
金屬	一一六・四	一一七・一	一〇八・九
燃料	九九・〇	一〇三・一	九九・四
建築材料	一一七・五	一一七・九	一一三・六
工業用品	一二一・一	一二四・六	一〇〇・九
其他物品	一一三・五	一一四・八	一〇四・二
雜貨平均	一一二・八	一一五・一	一〇四・五
總平均	一〇九・六	一〇八・四	一〇七・九

浙江漁業公會成立會紀

旅滬浙江漁業公會、於昨日午後五時、借寗波同鄉會會場開成立大會、到者三百餘人、王正廷因在遠東運動會不能分身、函委蔡

日昇樓後　江浙路口　香粉弄中
公平鞋帽莊夏季大減價式拾天
四月二十起
新式兒鞋　減四角另贈皮墊一雙
各式緞鞋　減二角應時花色俱備

工部局布告
照得自西曆一九二一年七月一號起凡在界內囤貨或零售食米之米行米店均須先向本局領取執照此項執照不准讓與別人頂替執用
一此項執照不准讓與別人頂替執用　二米店房屋應繳本局之房捐應於到期十四日內繳付　衛生處人員得自由入內　四房屋須照衛生章程收拾清潔　五領照人應備確實存米數記載明晰以備巡捕及本局捐務處查閱　六領照人應遵照本局有時於華字報上登載一切通告禁止囤積食米囤販居奇各條欵　七無論何項酬勞銀錢不准給與本局各等人員　八如有違犯執照條欵本局當將執照或暫時收回或竟即吊銷並仍將領照人訴究此項執照費每半年洋一元
西曆一九二一年五月二十六號　第二八六四號

體虛白帶丸
凡婦女赤白帶下淋漓不止面黃肌瘦腰酸腿軟四肢無力醫治不早必成癆症無論十年之老病此丸輕者一盒重者二盒立止斷根本醫生研究婦科數十年婦女之病比男子難治因婦女無不顏色不同虛實有別若藥不對症其害無窮惟此丸極靈極妥功效甚速每盒一元雙料二元每料一六水不調或前或後忽多忽少阻經腹痛紫黑血塊另有調經丸有調經活血之功年輕者可以受孕異常靈效每盒一元雙料二元外埠函購寄費加一
上海四馬路丹桂第一臺對面　濟生藥房費伯英醫生製　629

上海信通股票公司廣告
本公司收足資本銀十萬兩並照合資無限公司組織並在滬商股券交易所充第十號經紀人設現貨部於河南路如意里口二百九十七號經理國內國外公債有價證券暨中外各種股票如蒙賜顧無任歡迎
辦事處　交易所　電話中央一〇八二　五〇八八
中國電報掛號六九九三　B1779

科學新醫　藥噴射老　白濁　專精脫痔
本院專用無痛電氣噴射醫新淋星期即愈老淋旬日包愈於茲年餘成績昭著然每見患者因治法不宜或多洗射致毒內竄激成老症遷延不治良可慨也凡患有淋疾梅毒下疳或生殖難症請臨南京路虹廟斜對面興華眼鏡公司二樓滬唯醫院西醫黃佐文啓　B2258
本院脫痔專用德國新發明注射免割無痛不論內外痔脫肛瘻管立覓星期包愈滬上注射脫痔本院是為首創而最可靠的本院醫院啓　電話中五七一九

上海大中燭皂公司開幕露佈
本公司聘請專師選選上等原料精製洋燭肥皂出貨迅速函索即寄創辦伊始格外優待定從箱酬贈彩券一條有五千元照此類推希望多者
招請外埠經理　訂章
廠設閘北大統路夏家弄　發行所美界老垃圾橋西乙　電話北九三四號　B2652

上海泰興印務局　專印中西鉛字　售印刷機器
本局開辦以來已歷七年所印細巧各件無不精益求精對於鉛字一門不惜工本聘請名師已鑄成大小西文鉛字自6 Point至72 Point止四百餘種各式花邊五百餘種及鉛線鉛條等尚在監工督製以期推廣而挽利權鉛質堅固經久耐用且定價從廉較之舶來品相差二倍有餘惠顧印有樣本以便選購限期交貨絕無延誤再本局兼售各種新式印刷機器今現存者大小數十餘務上一切必用物件應有盡有無美不備敝客如欲定造交貨迅速光顧者請駕臨上海四川路

三馬路同安里　德裕參行擴充開幕　饋送優待券
本行開設多年貨眞價實遐邇聞名因擴充營業所有美國洋參吉林人參野山別直高麗東鹿茸等補品無不選擇道地裝式美觀以表歉忱顧諸君稱許月十九日起加贈優待券
電話中央三五二九

無錫恒德榨油廠　擴充營業　添設分銷處
敬啓者本廠在民國八年創設無錫光復門外火車站對岸聘請富有經驗工師悉心研究每日夜能造成荳餅四千片機器精良貨品高尚早蒙各界賞鑑惟各地各實行號未會遍知特設分銷處於上海法租界三洋涇橋東首如蒙賜顧無任歡迎
上海愛多亞路門牌四十一號恒德批發處啓　電話中央二一五六　2868乙

寧波和豐紗廠十支棉紗加重廣告
本廠所紡十支紅白荷牌棉紗條色潔花淨絲紡久已遐邇馳名運銷津牛莊烟台四川長江廣東福建以及天香港等埠歷有年所均荷歡迎每小包原重十磅零二五茲為格外優待客起見自辛酉年四月分為始再加重二五共計每小包十磅零半左手中嵌小紋兩札右手中嵌小紋一札除另添仿單外恐未遍知特登申甬各報先行廣告伏希公鑒　2068乙

小腸疝氣　愈根　斷鮑
疝氣一症肝經受邪寒氣伏於厥陰之中陰囊時發脹大疼痛難忍本醫生秘製小腸疝氣丸能散肝經氣使陰囊縮小脹痛即平輕者一盒痊愈重者一料斷根每盒洋一元每料六盒洋五元批售克己無論年念年危險重症服藥即愈服丸藥外貼疝氣膏藥不到三十點鐘其脹痛即消與世上難忍諸藥只須服一料包好痊愈斷根安速寄費加一上海浙江路三馬路口時芳照相館南隔壁
德法藥房製藥公司程鳳生醫生啓　619

元泰呢絨洋貨號遷移開張大減價　四月廿八日止
本號由二洋涇橋遷移至三洋涇橋西首三層樓洋房交易各貨一律大減價　電話中央二四五八

辰白代表強會、當推愈宗周主席、愈拜仁紀錄、首由主席將王君來函宣讀一過、次提議推舉會長事、當經公推王正廷爲會長、并經公決、由本會具正式書函、推舉代表、前往敦請、次愈君演述漁人捕魚時之苦楚、海洋中之危險、此次組織會務、爲保全商業、挽回主權起見、次蔡代表演說、漁商爲水利中之一大種、於國家主權水產利源、均有極大關係、并說漁商發達、次褚慧僧演說、漁商設立公會之必要及此後種種之關係、希望組織水產製造廠、推廣國外營業、旋經公推褚慧僧愈宗周二君爲會董、蔣簪卿王純齋均有演說、次郁宗基郎振磬報告經過情形、至七時餘攝影散會、

旅滬直人致張李蔡電

北京張遠伯先生李伯芝先生蔡虎臣先生均鑒、內閣改組、三公聯袂入閣、風雲際會、蔚起龍驤、燕託榆芬、與有光寵、惟是時局多艱、人才國寶、以才殉國、義所宜然、以才殉人、毋乃失算、前次新閣當鷸蚌兩傷之會、有補亡拾墜之功、楚弓楚得、原無甯以義法相繩、即新揆亦屢屢聲言、自由組閣、出於權宜、亟盼國會早成、即持法律論者、亦謂元首署任之命、會以新揆前經國會同意、咨達兩院、可見政府尚未敢蔑視約法、至此次組閣、則竟改署任爲眞除、事同僭竊、中外譁然、設在民智健全之國、恐朝下令而革命夕起、以項城當日之威望、在國會未解散以前、雖衆人百端爵戴、尙多方遷就法軌、以免貽人口實、今則并項城所不敢犯者而亦犯之、新揆志在千秋、固不屑沾沾於一時毀譽、公等受此不法之職、其如清議何、此爲維持立國根本計、不能不請公等愼重將事也、故、此次新揆借重芝公、借重虎公、意在爲馬福祥護出地盤、三者皆新成吉會鐵路借欵、借重遼公、因欲速撥謀一時應付之便利、於政治責任何取、而且財交兩部、舉國屬目、尤爲借欵之樞紐、國家支配財政、理應先其所急、即令攫得鉅資、亦必先供三使之要索、把注政費、能有幾何、而賣國之名、則公等尸之、縱謂諸公勇於公義、然賣國與救國、兩事豈能兼顧、脫令公等舉泄柳之閉門、未必於國家無消極之補救、此爲國家利害計、不能不請公等愼重將事也、古人有言、烏能擇木、臣亦擇君、可見進退出處、所關綦重、子雲頌莽、伯喈附卓、一時失足、千古遺恨、古今來英俊之士、以急近功名、貽玷青史者、可勝悼歎、大丈夫寧遺臭萬年之說、乃小人文過無恥之言、究非士君子立身行己之道、公等枕胙經史、修養蓁深、此等庸德庸言、尙何待吾儕之曉瀆、或者情牽勢擊、各有苦心、顧遠公與新揆會共患難、創席或慮矯情、虎公分屬軍人、服從尙是通義、至芝公年來宣勞社會事業、未不在政治漩渦、又何必當衆情鼎沸之會、作抱薪救火之謀、明哲保生、生命與名譽豈有輕重、此爲個人榮辱計、不能不請公等愼重將事也、同人等寄跡商旅、心懸國事、敬恭桑梓、夙切瞻依、同有浮雲蔽日之憂、爰進曉諷啓誦之諫、芹曝愚忱、拌無私意、骨鯁在喉、吐而後快、專電奉達、伏希垂察、旅滬順直同鄉公會石小川等公叩勘、

中西女塾演劇籌款預誌

中西女塾開辦以來、已二十餘年、造就人材不計其數、近因解放女子之聲浪日高、求高等學問之女子自見其多、致校舍不敷、且少經費建築新屋、該校正科四年級生、特習外國戲一齣、名「翠鳥」(爲比國著名詩劇家漫透林克 (Materlinck) 所著)、定於今明二晚與六月四日午後四時及晚九時一刻、在博物院路大英戲院表演、所籌之欵、除開支各項費用外、悉數充建築之用、中西女塾於演劇及其他種種表演一事、素爲人所稱許、聞此次除注重表演各節、惟丁惟妙外、服式佈景、尤極留意云、

寗波旅滬同鄉會宴請報界紀

昨晚六時、寗波旅滬同鄉會、因新會所近甫落成、特柬邀本埠報界人士叙餐、到者約十人、由該會會長張讓三君主席、與副會長陳良玉君相繼致詞、並由出版部主任葉貞裀君述該會近況、第二科主任胡志昂•與任拎蘋•烏崖琴君等殷殷招待、言笑甚歡、九時始散、

胡家橋救火會選舉會長紀

五月二十八日、胡家橋救火會公選正副會長、各團體參與者、二十餘人、首由發起人黃鑑庭報告開會宗旨、略謂、胡家橋救火會、原由本境商界聯合會組織、迄已半載、內部服章器具、粗稱齊備、迭經三次、亦尚踴可觀、所不致遽告成立者、因原議在本地太平橋建築水龍間洋樓房一所、今欵籌及半、工未開場、但望在會各職員、另選熱心毅力之正副會長出而襄助、則此會場房屋、殊不難於日觀成也云云、投票結果、奚德潤當選爲正會長、朱靜庵韓莊臣爲副會長、旋即散會、

吳江同鄉會補行春季大會紀

前星期日下午三時、吳江旅滬同鄉會補行春季大會、到者一百三十餘人、由副會長錢慈蔭代表施子英會長報告會中經濟狀況暨建築丙館進行之經過、謂現已估工繪圖、計正廳三間、旁屋廚房等三間半、丙舍十三間、需銀一萬一千兩、請衆公決、討論結果、共一致贊成、即照圖樣尅日壩泥開工、錢君又報告、從上星期止、共收到購地建築兩項捐欵七千七百二十五元、除購地用去二千八百二十七元九角外、尙存四千八百九十七元餘、合併已認未收者四千三百八十九元、亦祗九千二百八十六元餘、所缺尙鉅、請衆設法勸募、又建築主任施竹卿李松泉請公推監工、議決俟新幹事會成立後再推、旋照章改選職員、衆以丙館開工在即、宜由正會長施子英•副會長錢慈蔭繼續負責、一致主張連任、遂祗投改選幹事員票、六時攝影而散、又聞上兩日會由正副會長柬邀內地到滬及在滬之會員在嵩南樓西餐、到者六十六人、當場簽認建築捐達二千元之數云、

浦東中學附屬高小紀念會紀

南市馬家廠浦東中學附屬高等小學校、平日素注意於養成學生自治之能力、昨日、爲該校立校者紀念日、舉行祝典、先由學生方面自動的募集經費、紮綵懸旗、是日上午八時、開紀念會、又開小運動會、下午演劇、至五時散會、來賓及舊畢業生到者甚多、其開會程序如下、(一)開會、(二)行禮、(三)唱校歌及立校者紀念歌、(四)校長報告、(五)職員演說、(六)學生演說、(七)小運動會、各級團體操•國技•表情操•遊戲•田徑賽、(八)崑曲、(九)演劇、得利失利•猶之乎中國•藥茶記、(十)餘興、(十一)閉會、

四明不吸捲烟儲蓄會開會記

四明不吸捲烟儲蓄會、昨在四明公所開特別會、到者數十人、公推阮娜庭爲臨時主席、報告開會宗旨、略謂、本會自發起至今、儲蓄之欵、已達一千六百餘元、今爲擴充會務起見、特開徵求會員會、並給證書徵章、於舊曆五月初一至五月底止、請各會員踴躍徵求云云、衆贊成、旋即散會、

查禁槍上戒烟丸之縣令

上海縣公署昨令各縣警察分所文云、案奉江蘇省長第五一二〇號訓令、內開、查槍上戒烟丸、又名白藥丸、內含海羅英司大年輕粉嗎啡等毒質、其價遜於嗎啡鴉片、其害實較嗎啡鴉片爲尤烈、前據省會警察廳送請嚴禁銷售、均經通令照辦在案、乃近聞各屬雖已嚴查、而一般奸商藉資圖利、無知愚民、用以抵癮、仍復不少、甚或有將原質藥粉運入內地、密設製造機關、製丸發行、且有與外人共集巨資、在租借地內設立販運公司、更賄通有查緝責任之不力者、公然以販運爲營業、似此肆運無忌、貽害實非淺鮮、若不設法嚴禁、流毒何以廓清、實屬大傷人道、茲擬自此次通令之後、無論查獲毒丸毒粉或販運吸食者、均准擇尤請奬、藉資鼓勵、其有查緝不力、或有賄庇情事、一經發覺、立予撤差、並按法懲治、以示儆戒、如此明定賞罰、庶幾易於禁絕、除分行外、合行訓令該知事仰即遵照辦理此令等因、奉此、除分行外、合行令仰該分所長即便遵照辦理、此令、

移插滬杭間電報桿線

中國電報局由滬至杭之電報桿線、前因滬杭鐵路尚未興築、故均插於各鄉農田內、遇有桿木毀倒、電線損斷、飭匠修換、殊屬不易、現該局擬將該桿線一律移插於沿鐵路之十丈以內、將來工匠修接線木、可乘火車往返、較爲便捷、業經呈奉交通部核准、特派工程員出發測量、已在沿鐵路旁插立紅色標桿、俾將滬杭間之電報桿線、概行移建、定於日內、飭匠動工云、

豆市街新開之米行

南市豆市街、爲滬南油荳餅米麥雜糧各行號薈萃之區、故市面亦均在該處彙集、近日、又有鼎豐德和等三家、新組開設、鼎豐係做雜糧米麥業、於前日上市、德和係專做發米、裝修亦將完竣、午節前後可以開幕、尙有米行一家、牌號未定、須過端節發表也、

警廳點名發餉

淞滬警察廳長徐國樑、於每月發餉期間、除親自點驗外、其所轄各外區、自五月份爲始、除派委往點外、令各該上級官長、督隊齊集來廳應點在案、茲屆六月份發餉之期、除游巡一二隊保安隊水巡隊等、均於今日清晨九時親自點名外、其第二區及一二分駐所長警、均着各該署長署員巡官等、排隊到廳應點、其第一區總署及各分駐所、則委本廳司法科劉科長屆時前往點名、浦東三區總署與各分駐所、則委陸主任前往點名、兩北吳淞四五六區各總署及各分駐所與游巡隊等、均循例委派科長科員、分別前往點驗、

西湖建設鐵路旅館之批准

滬杭甬路局長過燒山、以杭州西湖爲我國名勝之一、每屆春秋佳日、中外仕女乘車往游者踵相接、現查湖濱旅館雖多、規模尙欠宏大、擬由路欵內指撥若干、就湖濱優勝之地、建一鐵路旅館、一切佈置、悉照最新式樣、預算經費、當需三萬餘金、當經擬具說帖、粘附圖樣、呈請交通部核奪在案、茲悉此事已奉部批准、昨經趙局長飭下工程材料兩處、協議進行、想興工之期、當亦不遠矣、

查見迷路男孩

四區四分所偵察、前日查見操江北口音之迷路男孩一口、經李署員訊據該孩供稱、名小四子、年七歲、家住閘北小花園地方、有父母、餘語模糊、昨解司法科、奉段科員諭暫留養、候派警查傳該家屬到案再核、

西華德路火警續誌

西華德路和盛糖食店、上月二十七號夜半一句餘鐘起火、殃及比鄰協大祥烟紙店、事後、由捕房派探詳查起火情形、曾誌前報、茲經中西探查得、起火之糖食店主張海林、曾在某公司保有火險銀三千兩、協大祥亦保有火險二千兩、是晚發禍、係因油炸荳板、火力太猛、鍋內之油着火所致、業已據情稟覆捕頭核示矣、

昨日公共公廨訊案紀

昨晨、公共公廨民四庭、由俞襄讞會同英包副領事訊理各案如次、(一)沈九成訴蔣少峯盲牌請追損失案、前經判決被告賠償銀一千五百兩、蔣以無力籌欵、故而拘押、茲延甘維露律師到堂、請求開釋出外料理、原告律師極端反對、「結果」被告請求開釋不准、着於一個月內遵判淸償、(二)陳蔚青訴袁子俊不理賣買棉紗棉花賬欵案、前經訊明此項交易、係屬賣空買空、判決將案註銷、茲陳不服、延律師要求復審、被告代表甘維露律師到案反對、「結果」本案請求復審、不准、(三)婦人趙金氏訴與其夫趙阿桃離婚案、「結果」改期俟趙阿桃病愈再訊、(四)石林生訴張根泉費經三抵押地皮糾葛案、兩被告同延甘維露律師到堂、以甫受委託、尙須研究案情、請求改期十四天再審、「結果」照准、(五)婦人王陳氏訴其夫王福根納妾將伊虐待、請求離婚、並追瞻資及贍養費案、係彼自將衣飾取回母家等語、延甘維露律師爲之辯訴、昨晨開審、被告則以因原告久不生育、爲嗣續計、故置一妾、並未虐待原告、首由原告律師陳述案情、並令原告上堂供訴被虐情形、旋由甘律師向該氏駁詰至午、「結果」改期續訊、又午後民一庭、由關讞員會同美約副領事訊理裴勿泰控宋昆洋行訴豐大顏料號許心田孫金良不理貨銀六千三百七十七兩五錢二分「並代墊稅餉洋九十七元五角二分案、「結果」以原告臨訊不到、着繳付被告律費銀二十五兩、展期再訊、如不照付律費、即將本案註銷、　民二庭由陸襄讞會同英包副領事訊理廈門航蔴航務公司入英籍之股東李崇彰訴該公司經理林有道挪用賬銀七萬零四百七十五兩二錢六分案、據原告代表律師聲稱、被告挪去之欵均係由廈門錢莊經手、匯至上海租界錢莊、及該公司停止營業、被告亦不將賬目報告、即離職來滬云云、並由證人林祝珊到堂、證明被告挪用賬欵情形、而被告亦延律師到堂代辯、「結果」改期續訊、　民三庭由張襄讞會同美副領事訊理、(一)已閉花世界游戲場訴大行臺旅館主尤梓才、將房屋收回、致不能營業、請追損失案、先由被告代表費信惇律師起立、將兩造近三年來迭次興訟、誰勝誰負情形、逐一詳述之下、並稱、原告自去年分民刑兩起控告被告、判決敗訴之後、乃邀發國人派拉尼將花世界向發領事署註册、故本案遂得由發領陪審、至派拉尼之爲人、敵律師亦頗稔悉、彼在貴公堂有案八九起、但兩造涉訟、業已三年、而花世界又曾與捕房方面發生交涉、從未說有意商權利、是以敵律師要求將此案仍歸原審、從前各案之中西官訊理、令閱原稟、具名控告者爲花世界、既不將股東之名列入、又不將係華商抑爲洋商註明、要求責令原告將股東姓名宣佈、以便被告反訴、得有着落云云、繼原告代表甘維露律師起稱、花世界經理名阿潤田、至於股東之名、現尚未屆宣佈時機、若將來本案係判原告敗訴、自當宣佈云云、「結果」改期再訊、(二)美勝公司訴劉育民誘令盜竊、擄保運米至津、中途出洋、致受賠累案、前經判被告賠償洋四萬五千、無欵押追、茲被告以在押已久、請求開釋、「結果」候原告調查該被告財產再核、

張萬興米店錢債案缺席判決

義昌錢莊執事沈金濤及恒興米行執事孫瑞生等、同投上海地方審判廳控稱、浦東三林塘張萬興米店自張翱雲身故後、其子張欣生等、即與我等往來、共被結欠義昌銀一千兩恒興洋二千零二十六元、一再向索、適伊家發生逆倫重案、欣生在押案下、置我等欠欵於不問、爲此來案起訴、請求飭傳欣生之母張康氏欣生之弟張焯生等到案、訊明究追被欠銀洋如數分別給領等情、奉諭派吏往傳、均抗不投質、因此缺席判決、昨日判決書已飭吏送達矣、

法租界破獲私設之烟窩店

法捕房副總巡石維也君偵悉界內寶裕里一號門牌劉有榮所開之中和藥房、及永康里正誠信•天錫里吉安里等處、有人私設烟窩店、秘密挑膏、實屬有意違背禁令、前晚、帶同包探及暗差等數十名前往、按戶抄出烟膏天秤烟盒等物、共有兩大車、連同各店主、一併帶入捕房、經石君略詰一過、諭令交保出外、聽候解堂訊辦、聞各烟窩店擬延律師出庭辯護云、

藥房破壞烟禁之懲罰

老閘捕房捕頭偵悉湖北路濟和坊口三百五十六七號門牌華商中發藥房、實係販賣烟土機關、門首盧設藥品、遮人耳目、故於前日密飭華探陸根生與十五號西探目依克、協往查獲大皮箱一只、內藏烟膏四千八百兩、當將烟膏及該藥房內之鎮江人趙金安一併帶入捕房、昨解公共公堂、先由中西包探上堂訴明前情、並將烟膏呈案、訊之趙金安延律師到堂代辯、以該藥房係張瀛洲所開、彼係夥友等語、中西官核供、以趙破壞烟禁、判押西牢一月、並罰洋一百元充公、如無力繳洋、再加押一月、烟膏送海關焚毀、

抄獲烟膏之科罰

張忠海日前手持烟土一大包、行經法租界、適爲巡街捕查見、上前抄出烟土、帶入捕房、詰據張供、實由婦人華王氏令民人送至原籍等語、捕頭得悉、飭探復至王氏家抄出烟膏數缸、拘入捕房、昨解法公堂請究、先由捕頭上堂稟明前情、詰之張供詞與在捕房所供相同、王氏供、此項烟膏、實係女兒擬帶至蘇州銷售、餘供支吾、中西官判張罰洋一百五十元、王氏罰洋七十五元充公、烟土銷毀、

設備煙具之罰

寗波路七十二號門牌潤[illegible]房內、因備設烟具、供給號客吸食鴉片烟、前日午後、被總巡捕房華探裴寶生王金壽與一百八十四號西探協往查悉、當有該棧內之湯時惠李榮臣向西探行賄洋五元、該西探不納、即將賄洋連同烟具及湯李二人一併帶入捕房、稟明捕頭、着湯李各繳洋一百元保出、昨奉公堂傳訊、即據中西包探上堂訴明前情、將賄洋烟具呈案請究、訊之湯等供稱、該西探當時來查、並無華探、因言語不通、即給伊五元、作爲罰欵、該西探誤爲行賄等語、中西官核供、判湯罰洋十五元、李罰洋三元、連同賄洋五元一併充公、烟具銷燬、

滬西華租交界之刧案

前晚十時、有盜匪五人、突至滬西憶定盤路華租交界處未訂門牌之鄉民趙竹亭家內、出示手槍、嚇禁聲張、當被搜刧去值洋二百三十元之金飾現洋而逸、臨行時、開放手槍兩響示威、迨該管靜安寺捕房捕頭聞警、立飭通班中西探捕馳往究拿、該盜等已早携贓遠遁、遂向事主詢明各盜年貌服式口音、據情回稟捕頭、業已轉稟麥警務長通飭各捕房中西探捕一體留心偵緝矣、

周志鳳被流彈擊傷

虹口捕房四百五十二號華捕昨晚奉派興路、查得有一湖北人周志鳳、額中一槍、血流被面、臥於路隅、當帶入捕房、詰據供稱、因往梧州路探望親戚、被不知何來之流彈擊傷云云、捕頭飭送同仁醫院醫治再核、一面派探馳往出事地點、查訪有何刦案、覆候核辦、

婦人服毒自盡之免驗

住居蓬路(即文監師路)一千二百四十九號門牌向在英美烟公司傭寫字之柯國章之妻潘氏、不知何故、於上星期六、潛吞紅頭火柴上之燐質、毒發呻吟、經其家屬察悉、車送法租界廣慈醫院施救無效、延至昨日身死、捕房得報、立即派探王桂亭、將屍舁入驗屍所、並往調查事實一過、候稟公廨中西官蒞驗在案、嗣因屍夫不願檢驗、自投捕房陳明一切、捕頭因查無夫妻爭吵情形、轉稟公堂、准予免驗、着柯具結、領屍棺殮矣、

摸竊案牽涉電車查票人之續聞

高才卿趁英美電車公司之十二路電車、駛至北四川路時、身畔所儲之鈔票洋二百元、被車上扒兒手陳阿炳摸去、嗣將陳拿獲、扭入捕房、祇抄出贓洋一百五十元、尙少五十元、陳供係分給與該公司七號查票人楊阿福(又名楊文榮)、次日、解經公共公廨、訊諭一百五十元先交原告領去、陳還押、楊退候續訊等情、已詳前報、自此案出後、該管捕房迭日將高陳兩人當堂所供之詞、詳細研究、加以偵查、殊覺楊阿福對於此案•實有可疑之點、爰於前日派探往培開爾路一千四百四十一號門牌、楊之家內、將其傳至捕房審問、以便盤詰、詎楊乘人不備之際、即從身畔摸出洋刀、自向喉間而刺、幸爲門差華捕瞥見、上前將刀奪下、稟由捕頭、飭送醫院、將受創之處、用藥敷治、昨晨、與楊阿福一併解廨請訊、即由楊之律師到堂聲明、伊因美國公堂有案、不能分身、且此案前次係由張副會審官承審、應請改期禮拜四歸原審官訊理云云、李襄讞得稟、商之美副領事、諭被告押候禮拜四再訊、

開駛快汽車之判罰

汽車夫馮根全、日前駕車至法新租界長浜路、開駛快車、適爲十八號西捕查見、以馮有違章程、抄錄號碼、回稟捕頭、於昨日傳至法公堂請究、先據十八號西捕上堂、稟明違章情形、詰之馮供認自知不合、以後不敢再犯、判罰洋十五元充公、

攫金壓髮禁押三月

王金生前日在虹口百頓路攫取婦人顧祀氏價值二十五元之金壓髮一支圖逃、經氏之同伴顧金寶追獲人贓、扭入捕房、押至昨晨解由公共公廨中西官訊供得實、判王押西牢三月、贓交原告領回

抄出女客身畔之烟土

四川婦人李張氏張劉氏陳許氏王劉氏等四人、此次由原籍抵漢口、轉乘招商局之江安輪船來滬、於昨抵埠、該氏等咸身穿華服、正欲登岸、爲海關中西扦巡到來、見其形色有異、經女扦巡上前逐一搜檢、當在該氏等身畔抄出烟土計重三千磅、當將人贓解入水巡捕房、轉送地檢廳訊究、

❋雜評二❋

知事挪費　(訥)

各縣財政之紊亂如出一轍、縣知事握其大權任意移挪措匿絕不容地方人民顧問、一切附稅公欵爲彼侵吞舞弊之淵藪、平時人民既不知其內幕、一旦臨去而後始揭其眞相而後紛紛請留算賬已無及矣、其有事前發覺者又爲一班媚官之紳董代爲隱匿或竟通同舞弊相與朋分縣知事乘機利用遂益膽大妄爲地方財政從此不堪究詰是故財政不公開即小至一縣其弊亦不堪勝言也與其追查於事後孰若監督於事前是在地方人士之自謀而已

❋公布欄❋

上海地方審判廳

▲公示送達(全文在本廳揭示處公布)　第七五號(民一庭)一件葉鍾甫與徐鍾明等因租房糾葛一案(判決主文)徐鍾明應償還葉鍾甫房租大洋二十二元五角小洋一百五十四角五分陳正福應償還葉鍾甫房租大洋二十一元五角小洋二百十三角一分六釐顧以奐應償還葉鍾甫房租大洋十四元五角小洋三十五角八分三釐陳增福應償還葉鍾甫房租大洋十四元五角小洋一百二十七角八分三釐周松泉應償還葉鍾甫房租大洋十六元五角小洋六十九角一分六釐陳舜鈞應償還葉鍾甫房租大洋二十五元五角小洋一百九十八角五分租住房屋均應解約遷讓其自本年舊曆三月二十六日以後房租仍各以每月三元五角計算付至出屋之日止並均准假執行訴訟費用歸被告人各負擔六分之一右仰徐鍾明顧以奐陳正福知照　(民二庭)一件朱錦榮與陳秋林因欠欵糾葛一案(決定主文)本件聲請照准本案債務人因停止或撤銷假扣押所繳供擔保之金額爲洋一千五百二十七元五角六分右仰債務人陳秋林知照

▲判決主文　(民一庭)一件決定楊春綠聲請本廳自行撤銷查封照准之決定一案主文本件聲請駁回聲請人負擔▲一件決定彭正和與陳友梅欠租聲明窒礙之聲明照准▲一件判決唐沈氏與趙雲峰因貨欵糾葛一案主文趙雲峰應償還唐沈氏洋一百九十四元正訴訟費用歸趙雲峰負擔▲一件決定趙祥生聲請展限一案主文本件聲請駁回▲一件決定朱少雲與江靜安貨欵糾葛聲請註銷一案主文本件訴訟狀准予註銷訟費歸原告負擔▲一件判決卜盤生與朱錦堂等因抵欵糾葛一案主文朱錦堂應償還卜盤生借欵本洋五十元利洋十二元如朱錦堂無力履行應由陳阿榮負代償責任訴訟費用歸朱錦堂陳阿榮負擔　(民二庭)一件決定孫麟子聲明窒礙一案主文本件窒礙之聲明照准▲一件判決孫鶴雲與張潘氏爲田面涉訟控訴更審一案主文本件控訴駁回本審及本判決前上告審訟費均歸控訴人負擔▲一件決定俞邵氏與汪殿颺爲竊取木炭私訴一案主文本件訴訟駁回

▲批示　一件倪蓮蓀狀交欵洋由准交此批▲一件陳增福等狀交欵洋由准交此批▲一件施賢儀等狀請執行由狀悉候傳案訊追此批▲一件李明輝狀請暫緩執行由狀悉准予派吏執行此批▲一件周光盛狀請執行由狀悉准予派吏執行此批▲一件陳平章狀交欵洋由准交此批▲一件楊佛圃狀請執行由狀悉本案係駁回原告人之請求並無執行之餘地如范超生果有匿女情弊著即來廳另案起訴可也仰即知照此批▲一件陳增福等狀領欵洋由准領此批▲一件資速生等狀領欵洋由准領此批▲一件朱耀山狀領洋擬由准領此批▲一件朱志堯狀請給領由狀悉准即來廳繳證具領此批▲一件周光盛狀請銷案由狀悉准予銷案此批▲一件裘世毅等狀保證原金由據吏查報該店內存貨甚少礙難准予具保此批▲一件倪蓮蓀狀領管業證書由准領此批▲一件裘晉祥狀領欵洋由准領此批▲一件仇楊氏呈爲張萬根與顧離異請求備案由據呈爾與張萬根爾顧離異已經中證立筆據毋庸再請備案此批▲一件福林狀交欵洋由准交此批▲一件韓錫春狀請銷案由狀悉准予銷案此批▲一件羅守賢狀領欵洋由准領此批▲一件朱志堯狀領串契由准領此批　以上五月三十一日

上海地方檢察廳

▲批示　林宏得據訴爾妻夏氏領回後又復潛逃爾妻雖不守婦道亦係爾夫綱不振聽爾何從所請立案無此辦法此批▲朱福海狀悉候查明核辦此批▲朱阿福狀悉案經一再明白批示在案所請應毋庸議此批▲劉德光狀悉案已訴請公判該氏如有請求自向同級總呈訴可也此批▲韓周氏狀悉查此案已由爾子狀請執行在案毋庸代賚此批▲蔣張氏狀悉案已起訴所請應毋庸議此批▲潘劉氏狀悉案經訊明仰候起訴毋庸飾賚此批▲宋榮耀狀悉現行法例并無立案辦法所請應毋庸議此批▲趙菊生等狀悉候送同級廳核辦此批▲陶春和狀悉候核辦此批▲曹寶仁狀悉候核辦此批

以上五月三十一日

科發痧約水

此藥水乃痧藥水中第一等聖品

科發　痧藥水統治各種急症以對於時疫霍亂臭毒番痧及腸胃吐瀉痧痛各症爲尤有特效

本藥房　備有各種防疫救急內外用　藥品如蒙函購無不立奉藥瓶　及包裹外皆有　華文說明　書說明用法

痧藥水　乃夏令必備之品因發痧乃急症一時　三刻可以廢命往往半夜深更　或窮鄉僻壤或舟車之中　忽然病發延醫不及求治無從　到此時際科發痧藥水眞乃救命星君

奉勸衛生家無論家居外出　或在公共場所總宜常將痧藥水　携帶身邊　遇災施捨功德無量如慈善團體富貴　大家定購大宗爲施捨之用者本藥房當　照批發價　再與特別折扣以示濟世同情

科發痧藥水每瓶一角　每打一元每購十二打奉送一打

上海南京路　科發大藥房謹啟

商務

金融

國外滙兌 五月卅一日

(以規銀一兩計算)

各省滙兌 五月三十一日中國銀行報告

金市

銀洋市

蘇杭金錢市 五月三十一日

蘇州 杭州

交易所市況

證券物品交易所 前市定期行情

華商證券交易所 下午做開行市

麵粉交易所

外國股票

棉業交易所

油豆餅交易所

食品

滬南米市

閘北米市

米麥雜糧

油豆餅市

大連油荳餅電報

棉絲

棉紗市

外棉市價電訊

疋頭叫莊

茶市

大陸銀行廣告

本行呈經財政部立案 農商部註冊專營商業銀行一切業務 資本金收足二百萬元 公積金二十九萬一千一百二十三元三角四分

天津總行 法界六號路 電報掛號〇六六六

北京分行 西交民巷 電報掛號〇〇〇六

上海分行 寧波路 電報掛號〇六六六

濟南分行 商埠二馬路 電報掛號〇〇〇六

南京分行 下關鮮魚巷 電報掛號〇〇〇六

蘇州分行 閶門內西中市 電報掛號〇〇〇六

國內各大都會商埠均有特約代理機關

上海分行電話 中央一九六七

上海泰亨源詔銀樓啟事

本樓今庚更換記號昌記所有以前泰亨源方記名下兌出金銀首飾以及外埠支店一概照常收兌以符信實而昭鄭重恐未週知特此聲明 開設英界北京路鐵大橋南 電話二八五八 電報掛號〇〇七七

上海中虹橋新開新同行慶華銀樓工竣擇吉開幕

由新衙門斜對過 此電話(北)二千〇二十二號

古法加炶元字足赤飾金 售出每兩洋五十一元 收進每兩四十九元六角 天字紋銀每兩一元六角

中國實業銀行儲蓄部廣告

得獎 每月每儲戶儲款十二元或九元或六元或三元

儲款 儲款十二元者每月有得獎二千元之希望 九元者有得獎一千五百元之希望 六元者有得獎一千元之希望 三元者有得獎五百元之希望

開獎 每月一日在天津總處開獎一次 一年共十二次

繳款 在儲款期內每月二十五日以前儲款下月一日即有得獎權利儲戶從速認儲

還本 儲戶繳款滿期照章一概還本並給餘利

地址 總處天津法界十二號路二十六號 分處 北京西交民巷 上海天津路

代理處 各大商埠均有

注意 此項儲蓄既可收回本利又有獎金優點極多 向儲蓄部或分處索取章程

上海新衙門對過海寧路口 新同行慶華銀樓加炶字足赤飾金

兌出五十一元 收進四十九元半

本店特為便利顧客起見現今分設支店在中虹橋莊源大口工竣開張各界惠顧請各趨其便特先露佈 電話北一八〇〇

上海銀樓新同行廣告

售門行情上字炶赤飾金 兌出五十一元 收進四十九元半

慶永和 周萬成 於震泰 源康 於震和 樂雲祥 德和 周祥和 萬興 寶興 慶華 聚興 福和 義和 公泰

兜安氏補藥片

各埠藥房均有出售 每瓶七角 每打七元

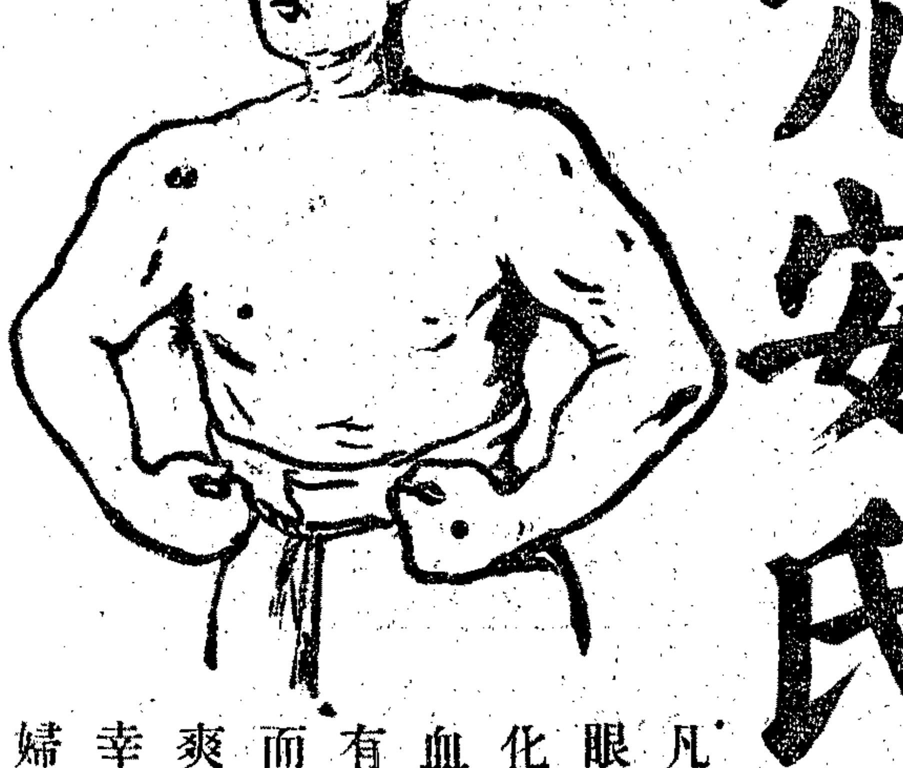

凡男婦老幼面色青白動作乏力頭暈眼花神疲氣短肌肉削瘦胃口不開消化不良神思恍惚者衰弱也衰弱由於血不足補其血則得矣此藥片乃一種有力之補血補脾藥以之補血血鮮紅而純淨並健脾胃耐心服之自然精神爽快體量加重作事勇幹克享康健之幸福若夫少年斲傷乳婦缺奶操勞之婦體弱之女此藥片更相宜也

停孕金丹

為婦女身弱或嫌生產過多者宜服此丹每一元 五者用法詳細說明書 函購寄郵 和室公司創售

上海山西路即盆湯弄 八壽醫藥室啟

每瓶洋二元 每六瓶洋五元 郵費外加 郵票通用

上海證券物品交易所經紀人

一號張繼芳 專做證券棉紗棉花期貨現貨

十一號毛鑑清 專做棉紗棉花證券期貨現貨

一念號孫棣山 專做棉紗棉花證券期貨現貨

六十一號凌祝眉 專做棉紗棉花證券期貨現貨

雙龍洋行廣告

本行到今由瑞士新近已克禄表外式鋼金手帶皮器機價售出以副惠顧諸君之雅意

癘瘋

上海三馬路跑馬廳禮拜堂後安康里 溥愛醫藥社 倪壽齡醫學士啟

白濁香甜露

止痛斷根 心胃氣痛散

上海望平街北口 永豐餘金舖

本號發兌加炶眞字足赤條錠首飾成色之高提鍊之淨業已有口皆碑各種首飾花樣繁多工料又極項眞售價便宜收價克己進出僅差一換每日行情登報奉聞伏希公鑒

昨日眞足赤飾金 (售出)五十一元半 (收進)五十元半

本號電話中央五六六八

上海同義堂銀樓 十九家大同行

門售行情 十炶赤足紋天字每兩價洋 五十二元 一元六角五分

楊慶和 裘天寶 慶雲 鳳祥 方九霞 景福 寶成 老慶雲 方九霞 楊慶和 裘天寶 方九霞 費文元 老鳳祥 寶成 楊慶和 新鳳祥 慶福星 寶成

上海恆孚銀樓 蘇州分申

本樓創設蘇城元妙觀東首 上字足赤 古法加炶

輪船進口報告 五月卅一日

輪船出口日期

寧波班 天津班 烟台 海門石浦班 港粵班 通海班 揚州班 長江班 青島班 福州班 海參崴班 秦皇島班 美國班 歐洲班 日本班 香港小呂宋班

津浦鐵路行車時刻表

下行車

天津東站	天津總站	西站	滄州	泊頭	德州	濟南	泰安	兗州	滕縣	臨城	徐州	蚌埠	明光	滁州	浦口
[illegible]	[illegible]	[illegible]	[illegible]	[illegible]	[illegible]	[illegible]	[illegible]	[illegible]	[illegible]	[illegible]	[illegible]	[illegible]	[illegible]	[illegible]	[illegible]

上行車

浦口	滁州	明光	蚌埠	徐州	臨城	滕縣	兗州	泰安	濟南	德州	泊頭	滄州	西站	天津總站	天津東站
[illegible]	[illegible]	[illegible]	[illegible]	[illegible]	[illegible]	[illegible]	[illegible]	[illegible]	[illegible]	[illegible]	[illegible]	[illegible]	[illegible]	[illegible]	[illegible]

滬寧路行車時刻表

上海開	蘇州開	無錫開	常州開	丹陽開	鎮江開	南京到	北京	北京	天津東站	天津總站	濟南	徐州	浦口	南京開	鎮江開	丹陽開	常州開	無錫開	蘇州開	上海到
[illegible]	[illegible]	[illegible]	[illegible]	[illegible]	[illegible]	[illegible]	[illegible]	[illegible]	[illegible]	[illegible]	[illegible]	[illegible]	[illegible]	[illegible]	[illegible]	[illegible]	[illegible]	[illegible]	[illegible]	[illegible]

英國

BM&Co TRADE MARK

本公司各貨價目如下

電氣藥片 Muriate of Ammonia Voltoids 每担三十一兩七錢

電氣藥粉 Muriate of Ammonia F. W. 每担二十九兩九錢

1260 甘油又名淨蜜 Glycerine 每磅五錢九分

漂白粉 一哈桶裝者每哈十一兩一錢 三哈桶裝者每哈九兩八錢

蛾眉月牌燒碱 每担十兩

洗碱粉 CREX 每担七兩四錢

蛾眉月牌純碱 每担六兩

潔麵碱 每担七兩四錢五分

啲嚦碱 每担七兩

以上價目均以上海出棧價計算如蒙賜顧請駕臨本公司接洽可也

英國卜內門洋碱有限公司 九江路十二號 12

雙妹老牌國貨化粧用品

請用雙妹嘜生髮油

雙妹老牌生髮油

此油香如蘭麝常用能固潤烏髮養血去垢乃理髮最要之品

○大號五角 ○二號三角 ○三號二角 ○四號一角

總發行

上海 南京路 棋盤街 交通路 蘇州 閶門大街 杭州 太平坊 南京 下關 漢口 後城馬路

廣生行啟

上海自來火公司

自來火飯竈

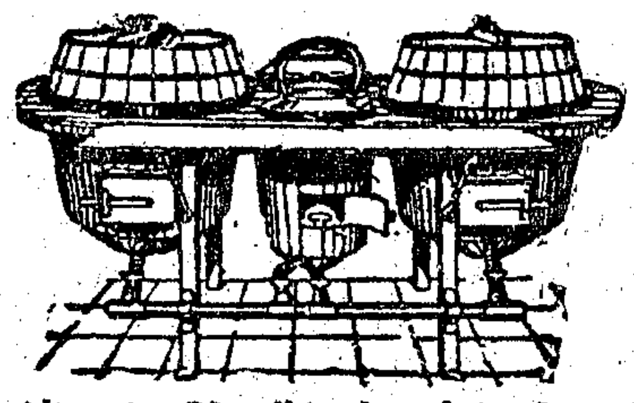

清潔利便 費用節省

本公司之自來火飯竈可稱獨一完美凡燒飯燒菜隨意啟關燃點閉熄極為利便且用煤氣極省又無灰烟衛生最為清潔如欲裝置此項飯竈及詢問一切詳細請駕臨南京路二十九號本公司陳列所接洽可也

最著名之香烟

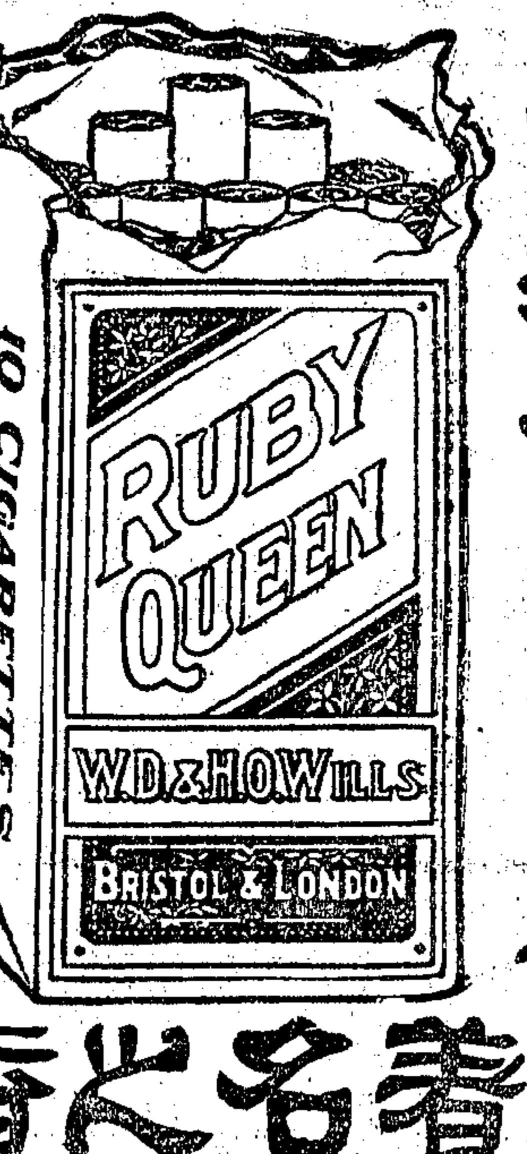

最著名之香烟 最著名之香烟 最著名之香烟

上海永泰和烟行廣告 2756

瑞典國第騰洋行添設機器部

總行在瑞典麥而慕 全球均設有分行

本行分設上海已久向辦本廠馬牌各種粗細洋紙行銷素稱獨步兼辦五金并進出口各貨近添設機器部聘得優等工程師常川駐滬俾貴客顧問無論何種機器均可隨詢隨答不負賜顧之盛意

今將本行獨家經理之各種名廠機器五金並現貨等列後

◉各種鋼鐵 瑞典名廠所造各種鋼鐵及比德暨其他各國所出者均備訂購

◉引擎馬達 汽力發電機帶齒輪抽水機無線電機地塞而引擎水陸黑油引擎電汽馬達變電發電等機全備

◉造紙機器 ◉製冰機器 ◉水泥機器 ◉機上器具 ◉灣板機器 ◉造路機器 ◉救火機器 ◉造紙烟盒機器

◉紙版機器 ◉去熱機器 ◉磚瓦機器 ◉磨刀機器 ◉打眼裁剪擊石碎泥機器 ◉抽水機器 ◉打包機器

◉各種現貨 黑油引擎馬達汽力發電機汽力無線電機馬達汽力救火機水力救火機水力抽電機快鋼鑽頭等

◉本行開設在仁記路二號電話中央二二五二諸君光顧請駕敝行與敝工程司面談無任歡迎

上海瑞典商第騰洋行啟 C 522

哮喘症可醫

美國一著名之醫學專家願為中華全國患哮喘病者證明之

醫學博士薛夫孟所發明之藥名曰「阿斯邁」都一能速治哮喘自今日始八日以內買勒洋行在上海仁記路B字第一號代薛博士贈送該藥薛博士深望國內患哮喘而未用該藥者速速報名來取一包此靈驗之藥

日昨有人問博士因何故贈送此藥答曰市上售哮喘藥者多矣而實能醫此病者無幾患病者往往嘗試各種廣告中所登之藥空費貪財毫無得益豈不使人灰心我信「阿斯邁」都一實能醫治哮喘症雖極重之哮喘亦能于片時內得治被此藥治愈永遠斷根者已不下數千人我若不信此藥靈驗我何故奉送我奉送此藥實欲患病者得一試驗此藥之機會患病者不費分文可以對證言豈非公道住外埠者可寫信並附郵票五分寄至上海仁記路B字一號中國總經理買勒洋行信到當寄即贈一包不取分文

美國人參(即西洋參)每罐洋一元

罐頭大小 圓徑華尺八寸三分 對徑華尺二寸六分 邊高華尺六分

各大藥房均有出售

功用 此參清涼和潤能開胃補養血生力提神行氣滋陰無論老幼均可購服

服法 此參每罐五錢服時任取多少用水泡開密蓋以五分鐘為定其濃淡多少可取

注意 此參不用時務須置於乾燥之處切勿使其受潮

外埠訂購各費自認

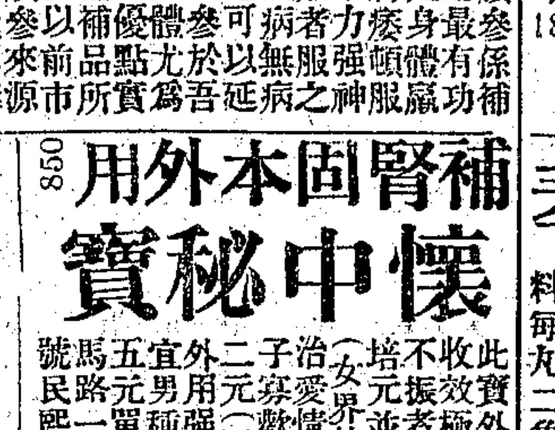

參旗花 AMERICAN GINSENG

上海經售處德泰成行 民國路福佑門北一百零四號

按花旗參係補品中之最有功效者凡身體羸弱精神癆強服之無不力服神固有病者無之可以祛病以病者服之參於延年且此可尤吾華人身體點為合宜其優品實為其他補前所不能及以來市上花旗參年源稀少而近覺購者日多洲公供不應求敝特司有參於斯在由美國參行集美洲各部收直上等花旗參敝接運華又由選公司精心挑使擇優提揀務益購者服之有罐於身復用機便銷成小片裝亦切售居家既敝於取用旅行來易於携帶再為公司從美裝價花旗參每年惠數甚鉅故定特廉如蒙顧不勝榮幸

上海華美人參有限公司謹啟 1889 戊

頭不痛了

頭痛時急服美國安寧公司之立止頭痛藥餅可以頃刻奏效

認明紙盒上之紅色英文字及藍色三角形

中國各大藥房與科發藥房均有出售

(商標註冊 如有翻傷假冒者 品常被控訴)

全昌

真新光珠花	每朵洋念元至二百元
真金鑲寶石耳圈	每副七元至念元
真金鑲寶石戒	每只七元至念元
真金照相翻身戒	每只七元至念元
真金新式指戒	每只二元至五元
真金時機別針	每只三元至十元
真金挖耳	每支二元二角至四元
真金金頭螺絲挖耳	每支五元半
真金香烟嘴	每只二元至八元
真金特別表墜	每件三元至十元
賽真珠頭練	每條三元
黑金金鎊圈	每只七角

本號創始以來卅餘載迭聘最優等名手專製中外金銀首飾精鑲鑽石珠翠寶石化妝自將精製女界諸飾品

金鑽 金鋼 白金 克羅 托力 真金

光耀各式克司服目眼鏡鏡片子新時樣首飾美定價劃一價不廉克扣不二舊物出仍照折可收外埠函購蒙已承賜顧克界外世客歸格新海里康南請臨上首安設分界馬路外口門圖蘇州 戊 1878

精美保証書函索即奉

烏雞白鳳丸惟我號最精良

本號創製烏雞白鳳丸數十餘年邇遐皆知凡女界無論沾染各種疾病均能奏效提速為最效驗者以調經種子經痛白帶最為無上之品萬應萬靈前經昨年徵求○證書共得數百封之多可知此丸實在之功效並非虛語也今本號榮印成冊分送保同胞鈞彙以得知此丸治效之內容而信心樂用奕凡購白鳳丸一合之貨定當奉贈一本與及如蒙索取當即奉上倘若購本號之白鳳丸貨新認明有保証書為據庶免有假冒之列也治效各症子下●

調帶先 經閉不痛胎每
經白期經來經舒 發丸
種帶月來忽痛 子冷五
子 事不止 頭宮 角
月後止 氣暈虛懷
赤事期 經虛疼冷胎雙

體虛 四肢無力 料每丸二角半

產後腹痛 面黃骨瘦 血崩黑塊 單料每丸一角

氣鬱肚脹 一切等症

久不受孕 胎動腹痛 一品每丸一元

懷胎上品每丸五角

上海棋盤街普太和號披露

603

補腎固本外用 懷中秘寶

850

此寶外用廣嗣收效極靈乾綱不振者能固本培元並辟梅毒(女界仙丹)外治愛情鬱結無子寡歡皆雙料二元(回天露)外用強身固本宜男種玉雙料五元單二元二馬路一百十三號民熙藥房製

立止 頭痛丹

男女頭痛即服即止每包一角每打一元

婦科 白鳳丸

調經種子 赤白帶下 發而皆中

一品每丸一元加料五角雙料二角

上海四馬路 蘇瑞生藥房

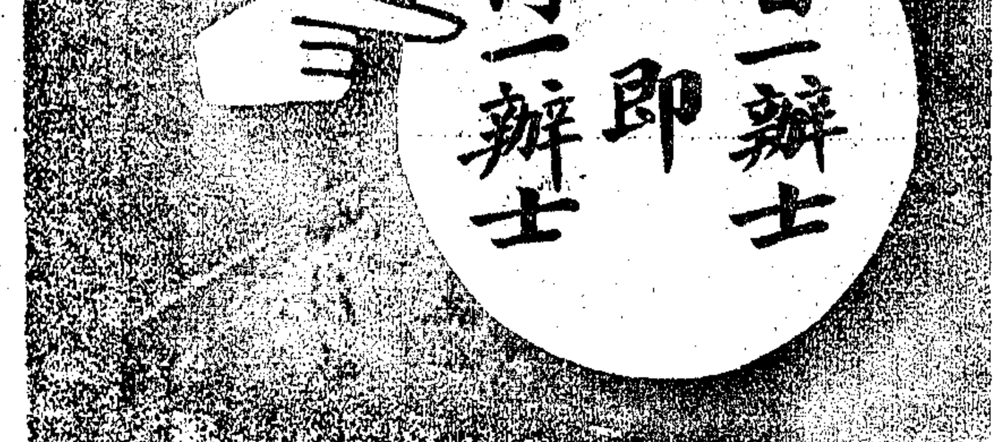

上面一句話是美國鋼鐵大王卡乃奇所說的 極有道理 所以後來他就成了一個大富翁

我們也要節省才好 如把節省的錢去儲入萬國儲蓄會 非但能夠生財致富 月月還有得獎希望 到了期滿時候 也是一個富翁了 詳章請向上海洋涇浜七號總會內索取

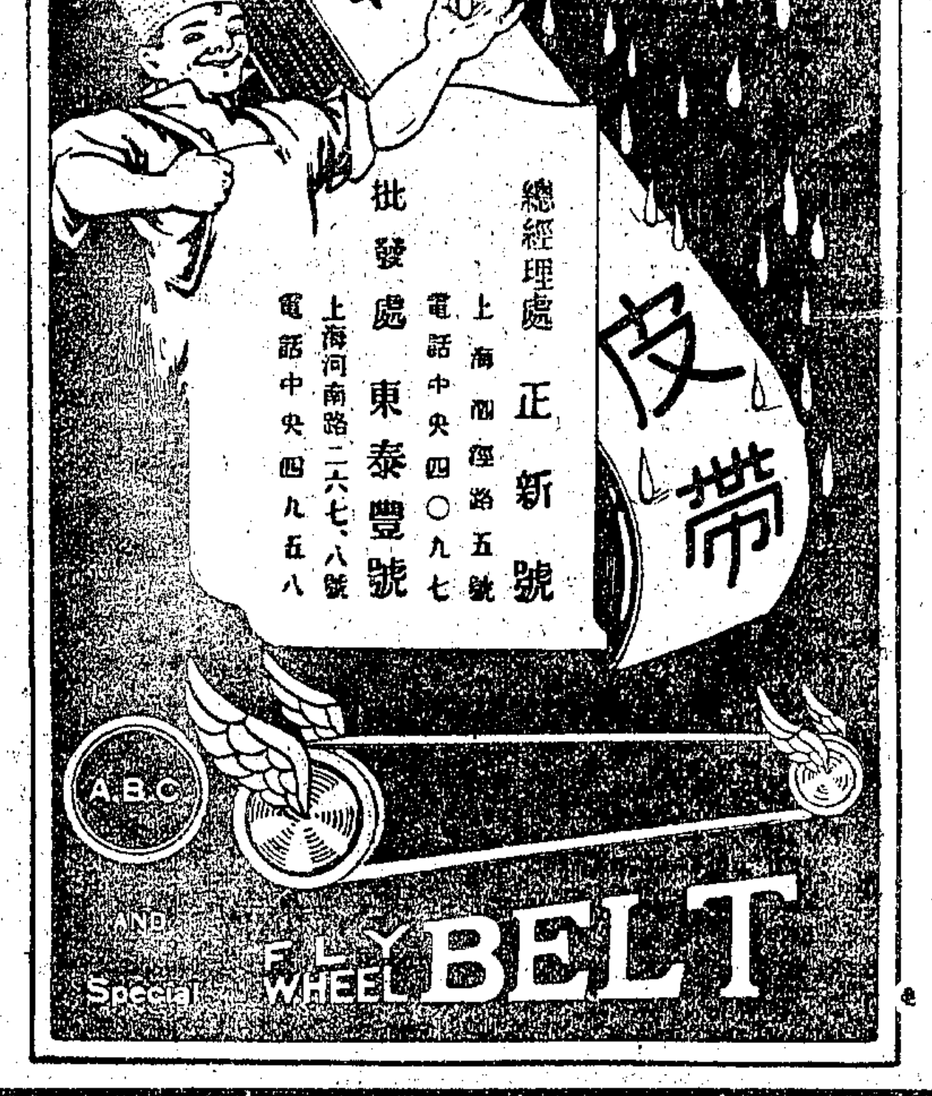

總經理處 正新號 上海福建路五號 電話中央四○九七

批發處 東泰豐號 上海河南路二六七八號 電話中央四九五八

遊記

旅歐觀察談

中實

昔之自中國赴美洲者即有記錄。均不外自舊大陸至新大陸之一種觀感今記者獨先南北美而後抵歐土乃別出一種自新返舊之感觸逐條最錄之亦頗有致。

(一)自美抵歐。無物不感低廉。世界各地物價當以北美爲最昂貴巴西次之。

(二)咖啡館無巴西之多坐上客皆衣冠楚楚巴西人對之。恐不免自慚形穢。

(三)摩托車踪影稀鮮。可見歐俗尙儉。

(四)街市舖戶規模不大。以此城例歐洲大城。彷彿以內地鎭市望上海。

(五)罷市罷工。時有所聞。可見南方人性情浮動。

(六)商務碼頭 Praca do Commercio 四周建築物雄偉。各衙署郵電局等。盡在其中。此等雄觀。爲海國所特有。正中一門如巴黎之凱旋坊。直入爲大街。然最大之街。乃爲偏右之奧內路 Rua Aurea 有銀行船公司書局等若干家。

(七)街市建築形式古雅。與南美洲巴西之塗脂抹粉。迥不相同。

(八)道旁有極大之升降機及極高之台步。同處多山之地。觀美國之舊金山又若別有一境。

(九)印刷物極陋劣景片佳者均非國貨。

(十)葡國勝境以 Cintra『穹窿』之宮觀爲最著。昔人有言。抵葡京而不游 Cintra 猶之抵羅馬而不見教皇也。

(十一)葡國勝境數處距葡京約止十餘英里。猶之北京之於西山玉泉。美京之於大瀑布維倫野。巴西麗河之於沛絲綠坡泰流淑坡等地。

(十二)游歐洲與南美。所歷國境過多。視居中國或留北美洲情勢大不相同。凡歷國境多者自甲國至乙國。貨幣兌換。萬不能免。若驟然不及措備。必須立時兌用。與其兌出過多。事後不及追悔。毋寧先以極少數試兌。而待抵陸後詳加探詢。免有意外虧損。同行友人中。有以一英鎊兌葡幣者。更有以十佛郎付兌者。卒之一英鎊之所虧損。數倍於十法郎中之虧損。因在乘客登陸之先。渡船中即有人持葡幣至此時索價之昂。縱較市價加若干成。乘客亦無從究詰也。

筆記

情死記 (上)

雛鶴

一日晚。某宅織草地上。有一二十許之女郎。衣綠絲絨襖。圍披肩。翹首天空。悄嘿無一語。時樹際。眉月。飛光。映其豐頤。慘白。如艷魅。爲狀至怖。其在平時也。我決知。否是此時。或不禁其嬌憤。故是是態。即余擬艷魅者。蓋俏也。時有途經其門者。見渠態。咸以不平。潔之。揣度意。必有外遇。殊不稔。彼蘊深怨。於其中。竟無洩也。至夫怨之。一字。夙爲婦女所特具。凡百不稱。諧。心。隨發。一種不可思議之怨。思以寫其衷。以鳴其不平。不謂此嫁嬙之女郎。亦遭其所値。噫。誠可憫。或謂彼姝固胡爲而發怨恩若是。則初匪外人所能道。惟見纖手中微露一紙。紙初本白色。今玉指襯之。則失其白。紙中字絕細殊弗能審其作何情語。第每見流其憂妙之目光於紙間。則玉容益慘白。而雙眸亦頓失其華光。余固飽經憂患之人也。覩此則知其爲情傷矣。然爾時亦莫明其底蘊。此後一星期。忽得一函。展視其辭曰。先生乎。君友爲我情死矣。君其知之乎。在理。今日我不應。昏昧致書於素昧生平之人。特此時余心至哀。亦不能顧。惟方寸中。似覺君較誠懇耳。希君廉察。我哀拜君友之情景。顯一二。使渠在地下。亦瞑目也。又附君友絕命書一紙。統希察納。麗上。字跡潦草。知彼匆急而書。寸衷亂矣。

劇本

歷史劇 雙忠墓 (二)

沈心工

程嬰　現在須把趙氏孤兒早早救出。遲恐有變呢。

公孫杵臼　這是第一步的事情。還要想到救出之後。將來如何敎養他成人。如何瞞過匹夫。免得遭他的毒害。都要預先算好的呢。

程嬰　兄長所見高明。小弟想來吾們須得買一個他姓嬰兒。冒充趙氏遺孤。躲避在荒山深處。引誘屠岸賈去搜索他。那時節宮門兵士也是信以爲眞。防閑自然疏忽。使好將趙孤救出了。而且屠賊既得嬰兒。必然置之死地。以爲禍根永絕。決不疑眞正趙孤。尙在晉國也。

公孫杵臼　呀。這個妙策。妙到絕頂了。哈哈哈。但是賢弟須得一個人冒充藏匿趙孤。那時節肯與嬰兒同死。那屠賊方才相信呢。

程嬰　這是一定之理。

新聞拾遺

▲產異　明光鄉下李姓家有一牝猪。昨夜忽產一物。體甚小。毛皆白色。鼻長微捲。四蹄甚短。鄉人傳以爲象。記者往觀。尙蠕蠕動。後歷數小時竟死。或謂其生處地下。掘三尺。餘有金刀一把。取以劃其皮膚一二處。即可活此。或迷信。究其產異。果係何由。請質諸博物家。（何𤠣月）

▲火警　昨晚九時許。福州路某茶樓內有某甲在樓啜茗。突有一妓上前相戲。甲適出紙烟。欲自燃吸。妓殷勤代燃。詎手持之自來火梗。偶不經心。落於甲之身上。所衣華絲葛長

小說

社會小說 衆醉獨醒 (三四)(一)

䗹廬

第五十三回　路迢迢休談別怨　欲逐逐未戢邪心

好好的一雙姊妹。同在新村裏住。如膠似漆的。感情一霎。子不顧分離。誰料錦心跑來。偏偏報告這別離消息。慧姑聽了。一寸芳心不免盪起了許多波浪。呆呆的注視了錦心一會。子才問道。錦姊這話。怎麼講。錦心不慌不忙從懷裏抽出一封快郵的家信。授給慧姑觀看道。你看信中既這麼說。我不免親到湖北去走一趟。慧姑不及答話。先把這封信從頭至尾看一個明白。乘他看信的當兒。編書的先把這件事報告一個明白。原來錦心的父親張達夫在湖北辦理平民工廠。開辦至今。成績卓著。這工廠的資本都是城裏一位富翁獨力擔任。富翁姓周。號大賚。半世經商。積資鉅萬。年在五旬以外。尙沒個子息。周夫人循着俗例。力勸丈夫納個偏房。說道。納了偏房。天可憐見。生下一個孩子。也好綿延周氏的宗祧。否則萬貫家財。交給誰去掌管。你我都是半百以上的年紀。去日苦多。來日苦少。族裏幾個遠房姪子。心地糊塗。眼光短小。覬覦我們的財產。都打幹做我們的兒子。只怕將來骨肉未寒。爲着財產問題。便要鬧出一塲惡鬬。倘然有了一點親嫡血。一來宗祧不絕。二來可以斷絕人家的妄想。（此等見解。舊社會中恒以賢婦人目之。）大賚的宗旨和他夫人。截然不同。他說遺產制度本是製造廢物的大工廠。（若以近日遺倫案證之。則遺產制度又係製造罪惡的大工廠。）休說我們沒有兒子。便是有了兒子。也要敎他脫除倚賴。打破這『父產子得』的惡習慣。至於納妾一層。最是我生平深惡痛絕的事。我常勸人家不要納妾。沒的口不應心。自己先納起妾來。……大賚立定了主見。便欲犧牲財產。替社會圖謀幸福。他和達夫本是好友。先把達夫請來。辦理平民工廠。比及有了成效。又從一廠化做十廠。達夫一人。其勢不能兼顧。又把子才請來。辦理這個分設的新廠。

餘瀋

昔崔州平以世事委諸天命。劉備尊爲隱者之言。不爲動。亦不爲嫌。抑何英雄見之定而解之諒哉。然見定於己。解諒於人。常人皆當然。不必偏重於英雄。但英雄爲難能可貴耳。何以言之。蓋自古英雄之野心多。而誠意少。妄氣多。而虛心少。夫意少誠則見不定。心少虛則解不諒。理所在。勢如斯也。然則觀人於微。千古論定。備殆常人。而英雄。英雄而常人歟。（豁安）

瞻廬・張舍我・厚生・寂寞徐生・絜廬・吳調梅・楊小仲・梅影樓主・吳靈園・老藩・碧梧・少芹・鬮雲・萱伯・小松・禹鐘・紅蕉・范君博・曹樂澄・逢紓庵・張枕綠・恨水・孫作民・楓隱・李登魁・餉齋・仌冷・西雲・民・岩佛・舍予・野驢・箸廬・悚・天行室主・圓・書帶草堂主人・曹寄漠・靜淵・醉痴生・豁安・澹人・癩雷・瀟湘自蘋・二瘋・石徂・鴻・健盦・雙菱軒主・句章峽雁・吳鷗・筆花・隱广・立德・吳秉悟・鶴鳴・不承・鄧履冰・瘋僧・車人痴・耐冬・銘・當塗厚生・景澄・幻夢・悟空・諸君鑒、五月份辱承投稿。再嗣備酬資、請各具條蓋章、向本館會計處支取爲盼、嗣後投稿、務須蓋章於稿上、支取酬資時、以便與圖章核對付資、此佈、自由談編輯部啓

愛國

愛國是什麼呢？就是要愛自己的國家，譬如我們是中華民國的國民，應該愛中華民國。

請問要愛中華民國從什麼地方愛起？

凡關於土地人民貨物，均要愛的。大愛國牌香煙是優美國貨的一種，也是提倡同胞愛國思想的。吸煙本是小事，愛國却是大事，有愛國觀念的同胞，倘若吸烟，當然要吸愛國牌香烟，表示我們的愛國心呀！

中國南洋兄弟烟草公司啓

哈哈

請看一樁極有趣的新聞

王公館裏的五位小姐最歡喜吸雙嬰孩牌香烟因爲一來是烟味好二來是裝璜好三來是贈品好那天五位姊妹妙想天開打起公司來賭烟吃

大小姐出洋一角五分
二小姐出洋一角三分
三小姐出洋一角
四小姐出洋七分
五小姐出洋五分

剛巧合成五角洋鈿叫娘姨去買了一罐雙嬰孩牌香烟大家講定香烟五人分派各得十支罐內五色國旗贈劵

紅色的歸五小姐獨得
黃色的歸四小姐獨得
藍色的歸三小姐獨得
白色的歸二小姐獨得
黑色的歸大小姐獨得

那知開出罐來一看恰恰是張紅色贈劵五小姐立在旁邊喜得樂不可支幾乎跳了起來連忙叫娘姨再去換了一罐雙嬰孩牌香煙大家坐吸四位姊妹心中倒有些不甘同聲嘲道老五彩色盛旺正交好運將來一定喜氣沖沖嫁得一個如意郎君我們預備吃彩蛋哩……羞得五小姐滿面通紅　（天一二二）

注意

雙嬰孩牌香烟　煙枝粗大　烟絲黃嫩　煙味和淡　氣味芬芳　爲上等香烟中首屈一指　有爽神　消食　防毒　辟疫之功　無喉間發燥之弊　閨閣名媛尤宜歡迎，裝璜極爲美麗　酬酢往來　充作禮品　尤無愧色　每罐五十支　售洋五角　每盒十支　售洋一角　罐內匣內　均有五色國旗贈劵可以兌換贈品

上海大昌烟公司總發行

確保痔瘡斷根

立刻止痛　一服斷根　萬試萬驗　不靈還銀

痔瘡由濕熱下注……本所代售……一切內外痔瘡……每盒洋一元……

上海同仁醫藥所發行

半身不遂丸　專治瘋癥

凡患肢體拘攣半身不遂口眼歪邪舌強言蹇口開眼合撒手遺尿失音斷語……每料六盒五元批發克己外埠函購郵寄每盒加一　上海浙江路三馬路口時芳照相館前弄

德法藥房　公司程鳳生醫生製

宏安地產股份有限公司宣告開始營業

本公司於民國九年十二月二日蒙農商部批准註冊頒發第六類第五零一號農商部執照一件玆定於民國十年六月一日開始營業特此公告　上海九江路二三三號　宏安地產股份有限公司謹啓

上新鴻昌桂圓檀香簾

本號開設英界鄭家木橋北堍坐西朝東門面本主人親自採運興化水晴桂圓暹邏沉速檀降南北雜貨眞價廉如蒙光顧

辛愈遺精　金剛百鍊丸　注意假冒

每盒洋一元……上海三馬路大香港鍊雲房藥局啓

六月三號(即星期五)下午二句半鐘可要到遠東運動會看中國新體操與疊羅漢乎? 乙3204

各界注意 預定與遲購的比較

預定每部祇收二元·外埠寄費加一率附地圖二幅·値洋六角·出版之後每部實售二元八角·地圖祇贈一幅

▲印有樣張 ▲函索即寄

請看下面 中華全國 名勝古蹟大觀 預約

祇有五天

我國爲五千年文物之邦。其間名山名嶽。名川名澤。名湖名溪。名城名塞。名村名宅。名園名林。以及古關古洞。古臺古郎。古潭古閣。宮古殿古廟古祠。古樓古寺古塔等。殆不勝屈。吾人欲一一游覽賞玩。指不特足跡有所難及。亦耗資絕巨。本書於名勝則紀其景。於古蹟則詳述其原。一編在手。不啻身歷其境。洵洋洋乎巨觀也。

▲直隸省·名勝古蹟三百五十處 ▲山東省·名勝古蹟二百四十處 ▲山西省·名勝古蹟一百六十處 ▲河南省·名勝古蹟一百二十處 ▲陝西省·名勝古蹟一百十二處 ▲甘肅省·名勝古蹟一百十六處 ▲江蘇省·名勝古蹟二百九十處 ▲安徽省·名勝古蹟一百三十處 ▲江西省·名勝古蹟一百七十處 ▲浙江省·名勝古蹟三百二十處 ▲湖北省·名勝古蹟一百十八處 ▲湖南省·名勝古蹟一百三十處 ▲四川省·名勝古蹟一百六十處 ▲福建省·名勝古蹟一百十二處 ▲廣東省·名勝古蹟一百二十處 ▲廣西省·名勝古蹟一百十六處 ▲雲南省·名勝古蹟一百四十處 ▲貴州省·名勝古蹟一百二十處 ▲東三省·名勝古蹟共八十六處 ▲新疆省·名勝古蹟共三十八處 ▲內外蒙古·名勝古蹟·五十二處 ▲青海及西藏·名勝古蹟·四十處

本書調查諸君姓名列下

▲直隸省·調查金翊如周彼川等 ▲山東省·調查韓金年劉崇光等 ▲山西省·調查夏麗蓀周孔昭等 ▲河南省·調查黃企唐徐甃中等 ▲陝西省·調查孫彬年沈濟川等 ▲甘肅省·調查曹偉農石兩芬等 ▲江蘇省·調查王伯樸陳詠農等 ▲安徽省·調查汪魯篆陳雨巖等 ▲江西省·調查張一園李彬如等 ▲浙江省·調查胡仲英孫秬叔等 ▲湖北省·調查鄭雨香劉鍛庵等 ▲湖南省·調查趙子鵬馮鵬程等 ▲四川省·調查李柱丞杜亦收等 ▲福建省·調查林宗光周君楨等 ▲廣東省·調查馮德裕鄭旭林等 ▲廣西省·調查陸鴻漸王心一等 ▲雲南省·調查蔡啓新朱樸廬等 ▲貴州省·調查王天友張懋庵等 ▲東三省·調查陳遠夫邱育泉等 ▲新疆省·調查孔光宗王家望等 ▲內外蒙古·調查查粲裕林爾沁等 ▲青海及西藏·調查曾旭孫蔚等

▲本書四大特色

(一)本書爲鎮海顧冠英先生主編·先生周歷十餘省·所到之處·於名勝古蹟·記之特詳·并請各地文學之士·實地調查·乃成此名貴巨著·

(二)本書編輯·歷三年之久·會經五次增刪·凡中華全國名勝古蹟·搜羅無遺·末附歐美各國名勝古蹟·尤爲珍貴·

(三)本書每部附贈中華全國地圖及各省詳細地圖共二幅(値洋六角)地圖各省皆有·任指定·以供參考·尤爲特色·

(四)本書由各省調查諸君·覓到全國名勝古蹟·攝影頗多·彩色精印一冊·珍貴異常·凡預約期內一律奉贈·

(五)外埠郵匯不便·可用郵票代價·且可十足通用·

▲總發行所上海白克路九如里 ◉大陸圖書公司 ▲分售處上海四馬路中市 ●大東書局 ●世界書局 ▲杭州開經堂 ▲北京自强書局 ▲開封龍文書莊 ▲漢口東壁圖書社 ▲南京共和書局 ▲廣東共和書局 ▲天津江東書局 以及各省大書局均有預定 T874

全書洋裝六大冊 共裝錦匣一只 定價大洋四元 預約祇收二元 寄費每部二角 期限陰曆四月底 出版陰曆五月底

▲預定辦法 ▲欲購諸君 ▲務請從速

人人必需的交際顧門

各界需用 信

▲舊本尺牘初桄 ▲不合現時需要 ▲本局推陳出新 ▲所以特編此書 ▲名稱仍是從舊 ▲材料大不相同 ▲諸君欲知內容 ▲請看下面說明

諸君啊……您要學習寫信……快購……新出版的

新尺牘初桄全書

分類詳解

▲普通適用 ▲人人必備 ▲有此一書 ▲勝讀萬卷

這部書是各界適用的·內容分做六卷(第一卷)叫做尺牘須知·說明信內信面寄遞的規則·和辨別各種的稱呼·是學習寫信一定要知道的·(第二三卷)叫做尺牘零紈·凡是書柬內應用的言語·一條一條的分載在裏面·還分別出尊長·師長·平輩·晚輩·和工商政學等類目·使寫信的人·可以隨意取來應用·(第四五六卷)叫做尺牘片錦·內分慶賀慰唁等十三門·並且有往來的答語·就是雙抬單抬並抬的格式·也很清楚·書的末了·還附錄着類賅·是蒐的天文別名·歲時別名·輿地別名等類·共有十四門·可以隨時參攷·照以上的言語看來·這部書不是寫信很適用的嗎·所以這書出版沒到一個月·早已售完·現在再版出書·本局因爲普及起見·發售特價·以二千部爲限·一經滿限·便要照定價出售了·

▲全書六大厚冊 ▲定價大洋七角 ▲特價祇收四角 ▲附贈精製布套 ▲外埠寄信購取 ▲郵費一角一分

特價二千部

上海棋盤街廣益書局發行

分類字源 本創古有特開及育提故偉益精飾者此版三期原頗賣者不其迎書一全現印題序完裝工大出廣請約君書新界子倡購令國胞手編婦閱亦得通問寓之基奠定洋布一冊元角面冊元約價版止埠費角上東棋文局
書亘未之格之者普教之徑不精求以閱因出再展鑒者多備亦少數則本也書已齊日簽文全訂竣登版告預諸取並各君提勸務全同人一華讓之可普學則强效此價裝面頁三四紙二三預半出截外郵二海新蠶書啓 T976

民國通俗演義

民國成立迄今十稔經袁黎馮徐四大總統相繼受任歷經政變幾不勝記是書援照民國約法本著作自由之旨依次演述分回編纂借說部之體裁叙歷年之事實妙在窮源竟委索隱闡幽不虛誣不穢褒皮裏自寓陽秋眼光直窮天壤海內人士取而閱之不特可以驗過去之潮流并且可以測未來之趨勢較諸本局出版之元明淸演義尤進一層其有不爭先快觀者吾不信也先出四冊精圖美裝外加錦套價洋一元照碼六折郵票代洋九五計算外埠函購另加郵費一角四分餘已在印刷中不日續出

▲上海三馬路拋球場 會文堂書局 ●漢口黃陂街 分設 廣東雙門底 北京楊梅竹斜街 奉天鼓樓北 濟南西門大街 T955

分門尺牘新範

許指嚴撰 國英所註

是書爲武進許指嚴先生所撰先生文名藉甚著作等身久爲海內學子所信仰如某大書局所出歷代名人書札皆係先生所註其餘出版名作亦指不勝屈歷任南京高等師範學校南洋公學教務及北京財政部秘書某機關政書故學兩界往還書

還有幾部洋裝二百部平裝三百部售滿增價

札多有先生任事時積存之稿隨類編入坊間尺牘大都雷同陳陳相因此書特出新裁編凡分全部大類撰集

警政界 實業界 軍界 教育 社會 家庭 禮俗 女界 每類又各分門目自中央以至外省等八門

禮俗女界

取詞藻 加註音釋 者之易勞於領悟且省檢查 法以之雅贍清麗風華洗鍊目每篇用圈點標讀俗便學

體駢散兼列文 切於實用書札以各省門又各分類

公文舉例 斯道者時變化備供研究附斯道者時變化生者所擇用 語名類詳解公文作法說明公牘程式通用文分 遲千書九凡函牘數百通胸中即可不生界門內並以備擷

任幕職 附者之酬不甚詳解世能文道非說文範深明其文得文

詩文聯 之作名貴全書四百首計三十萬言

業已出版 價洋一元金字裝八角 特價大洋九角 定價一元四角外埠加郵費一角 特價七角 外埠函購郵票代洋九五扣 特價以千部爲限

(代發行所)上海棋盤街中華圖書館 四馬路國華書局 T991

篆書 吳大澂墨蹟十種

●蘇州振新書社謹啓 吳蹇齋先生手書篆書墨蹟原本徽影爲吳氏後裔覓得真蹟特託毫無上海異雲天茲本局起見發售價並六一律特價折一一以示優待 T931

周陶李說字古篆篆 璵公公文 籀文文 八廟廟部 補孝論 廟碑碑首說 經語 碑 四 冊一四 一一一一一冊冊 冊冊冊冊冊元二 四六六三三二角一 角角角角角角半元

天一書局
加郵李閻繆葉八江藏唐●大普通金名王張學古繆漢說楊楊作論國國陸詩諸六履清瓶王戴唐徐 銅銅白周陶李說字古
一票氏徽篆氏史劉書八戀理通用聚人勝季生泉篆隸文沂說文說策策王詞子也園倭水煙方才總●桂桂鶴璵公公文
戚九騈草分話經書紀小鑑院交新嘆小之直習叢分字偏孫文初軌小編學學百曲叢閣齋客合子統以銘銘泉人廟廟部
上五體堂韻石錄目事集閣齊際尺尺楷寸大字話韻源旁毛部範範品年精提家譜話題詩集鈔詩詩下 銘廟碑碑首說
海計文箑 志三詩 叢華尺牘牘 楷楷範 考詩首 華徑 跋話 各陰有 碑
三算鈔記白四 稱 書 一 本 四六 四八 八八六書文跋一
馬寄 紙冊白 白白竹四二二一冊一一 一冊冊四一一二四四四四二十冊冊一一六冊冊冊一一一冊一一一一一
路費一三二三紙二紙紙紙冊冊冊冊一冊角一冊一二冊冊冊冊冊冊冊冊冊一一元冊冊一一一律冊冊二冊冊冊冊冊
照元元元元七元五九十二三二一角一四角三元元一二五三三八八六三二元元二一八元元元六四四角四六六三三
六半半六元半元元元元角角角半角分半角四四元角角角角角角角元角元六四角角角六四六折角角半角角角角

衛生精鹽

久大 公司創辦八年完足國稅製出 精鹽 泥滴提盡 色白 味鹹 特別乾燥不怕霉天 有瓶 有袋 貨色齊全 還有副產 牙粉 漱水 其妙難言 潔齒能堅 重定價格 批發從廉

總公司 天津法界 工廠 直隸塘沽 發行所 上海老垃圾橋延吉里 分銷處 各通商口岸

久大 精鹽公司上海支店 啓三三四 電話北一五六五號

英商茂成洋行 經售 著名勃來克司登牌 黑油引擎

著名勃來克司登黑油引擎 用油儉省 管理簡便

此引擎燃燒黑油不論油之厚薄均可適用非若別種之機須先用火油調薄者可比機件堅固 運用靈便 冷磅開車既捷且易 無震耳之聲 無烟灰飛揚 無需火夫 無進油眼塞滯之弊 此等優點爲勃來克司登引擎所獨有他種斷難比倘蒙 賜顧請 惠臨敝行乃盼

上海福州路二十號英商茂成洋行啓 甲218

專治眼部七十二症奇方 乙578

珍珠八寶光明眼藥

人之眼疾肝火上升眼赤難開怕日羞明眼痛昏花翳肉板睛火眼暴發瞼入生翳紅白星珠白眼爛皮痛瘵難忍以及小兒症後目疾等症每日揉之神效無匹無論遠年患眼亦能醫目重明又秘製醫目還明丸功效同上變方並用見效甚速兩方價目者每瓶一元每料六瓶五元外埠函購郵局回件

上海三馬路大舞台對面 香港鍊雲藥房啓

廣東種德園著名夏令要藥

十滴痧藥水 大一角 小五分 痧氣丸 八寶紅靈丹 每瓶一角 以上五分 諸葛行軍散 麝香臥龍丹 時症白痧散 每瓶二角 奪命丹 每瓶三珠 百勝散 大一角 小五分 午時茶 每包一角 甘露茶 每包一角 神麯 每塊一角 如意油 小每瓶五分 玉樹神油 大號每瓶二角 二號一角

創製國貨薄荷錠

價目 大號二角半 二號二角 三號一角半 四號一角

價目 每枝一角半

本園監製夏合國貨藥品靈效超羣久已遠近馳名前經農商部國貨展覽會嘉獎一等足見藥料眞誠寔非虛語茲將要藥略列以備諸君惠顧有所問津如蒙同行批購取價格外從廉

總發行所上海河南路老巡捕房對門種德園老藥局 外埠函購立即回件 丙674

虎標

頭痛粉

頭痛雖爲通常之疾病然一經感患如刺如割殊甚痛苦此粉爲治頭痛之上品本堂發明以來歷經多年行銷海內外極蒙 各界所推許凡患風邪感觸肝火上沖陰虛陽虧或暈船暈車種種頭痛諸症不論新久即服此藥無不統可痊治 價目每袋洋一角

上海總批發處四馬路五洲藥房 總發行所仰光永安堂 丙763

史惟記總號手表廉價部

六角只二馬六活表 三每號工六活表五馬元只欲通路(注
號騎念天手元環 五針只銀字元環 號手 二購信P意
14K馬六真表 三每號騎十壳手 三每鏍表寄角請處囤)
K手元金 五針只銀馬一電表五針只壳 毀價從上二樣
異表 方每號騎十壳手元光 號騎九電每外聚速海六本
金 六式只銀馬三電表 二每鏍馬元光只加物 南號暫
八每號騎念壳手元光 六針只壳手 騎八每美 京 停
出版 乙5299

※ 常評 ※

◉利用　覺

我國之大患。巧者善利用人。而拙者又往往為人所利用。利用人者。由於在己無眞實之能力。而欲假他力以為用也。此實倚賴心之變相。其結果往往弄巧而成拙。為人所利用者。由於其人本無眞實之見解。而遇事不免於盲從也。此實感情用事之流弊。其結果往往愈弄而愈拙。然而利用人者。尚自以為巧。為人所利用者。尚不自知其拙。於是國家大事。日擾擾於無意識之中。而大好之光陰。滔滔不返矣。嗚呼利用。利用。萬惡之社會。皆汝之所造成。吾願人人各有眞實之能力。眞實之見解。毋利用人。亦毋為人所利用。

※ 衛生 ※

◉我國亟宜提倡公衆體育　蔡行素

不佞曾為體育普及一文。投登本欄。以為國人習於安閒。耽於嗜慾。體力日弱。所生子女。亦必日弱。是吾國將蒙弱種之害。而不克自拔。亟宜力求體育普及。無論為商為士。為男子為婦人。均宜講究體育。然而內地絕少提倡。此風不開。永無普及之日。曾見東西士女。業務餘閒。手持運動器具。欣然往野外或公共場所運動者。絡繹不絕。相習成風。至為愉悅。我國如能做行。可得種種利益。

㈠身體強健之益　身體愈運動。則愈強健。業務上多靜止者。更宜按時運動。以資鍛鍊。人但知以營養料滋補身體。不知運動之益。更較營養滋補而上之。社會一般人的體格。如與外人比較。或與本國勞動家比較。即知運動不運動之大有差別也。

㈡業務振興之益　無論何種業務。求其振興。非有健全之精神。難得多大之效果。運動能健全身體。身體既健。精神一到。何事不可為。此於業務振興。大有關係。

㈢道德增進之益　服務餘閒。必求娛樂消遣之法。以資慰藉。而事休養。如行正當有益之運動。則一切酒食徵逐等無益道德之事。及賭博冶遊等有損道德之事。皆可減少。而習成救濟扶助勇敢強毅等德性。以扶持社會。增進幸福。

㈣強國保種之益　有強健之父母。斯生強健之子女。子女非一家私有。乃國家公有。人種不強。國亦衰弱。馴至國與種皆不能保。故保種即所以保國。強種即所以強國。公衆能注意體育者。有強國保種之益。集人而成國。國內多數分子。均係健全。國無不昌。少數人之希興。尚無濟於國事也。吾願國人亟起提倡公衆體育。以救我中國。（乙種酬）

●本增刊三次修正投稿簡則

（一）投稿本增刊者其材料除衛生道德法制經濟四項外特增雜錄一項仍以有關常識者為限其有語涉攻訐個人者概不登載

（二）投稿者篇末須開明姓名暨詳細地址最好黏一名片每句請自加單圈若篇幅過長及繕寫潦草字跡不易辨認者佳構亦從割愛

（三）登載之稿酬分甲乙丙三種報酬甲種兩元乙種一元即註明來稿之末其願取酬者投稿時須署名蓋章於標題下（但署名不蓋章以不願取酬論）如登載一月後無人指摘其稿錄他稿者至隔月一日（陽曆）可即向本館取酬其取酬時之署名蓋章須與投稿時同

（四）投稿者如不願取酬或不願將所署之名發表者請於原稿註明附函恕不作答

（五）投稿登載時本增刊得酌量刪其字句

（六）投稿不登載者原稿恕不發還

◉中風症須忌刺激品（下）　鳳賓

又有某君。因掃墓往趁火車。而僕從遲至。以致未曾趕及。乃大怒頓足。詬其僕從。因用力過猛。卒至血管爆裂。歸家延醫。某甲以「鹹氫三」刺激其腦部。及余至。已不可救藥矣。某婦老年。屢患便閉。每如厠。必用大力。一日因用力過度。不能起立。仆於地。家人聞聲而至。已成中風之症。余之摯友某。性嗜杯中物。未及老年。已患類中。調養數月。始得漸入佳境。某日吸水烟。烟霧刺激鼻神經。遂打噴嚏。驚動舊恙。而成復中。先父年方花甲。亦因吸水烟之故。咳嗆大作。且於咳嗆之時。僻拾火柴。遂至口涎外溢。嘴角歪斜。而患半身不遂之疾。維持僅三載。言之實堪痛心也。總之中風症之起。雖係血管之病。要必有刺激之由。若大怒也。若狂喜也。若烟酒之損傷也。若心思膂力之過用也。若咳嗆噴嚏之勃作也。均屬刺激之素因。餘如『鹹氫三』即亞母尼亞。僅可用諸痧氣症中。不可刺激已患中風之人。使之轉劇。尤為衛生常識中之一要端。常見人家對於中風症。有妄用臥龍丹百勝散等。嗇諸鼻管。使患者嗅人。亦屬有害。以其徒事刺激。用之適足以增劇其患也。

※ 道德叢話 ※　謝介子選譯

◉西方格言（一四四）

人皆應自量度（喀累斯）（Horace）

看饌入各人之口便各不同（英吉利諺）

飽者不甘味（意大利諺）

能悔終無遲時（英吉利諺）

佳事恒不易早來（丹麥諺）

報仇為快事（英吉利諺）

寧有市中友毋有棺中金（西班牙諺）

人各有主（德意志諺）

狐太聰明轉失其尾（英吉利諺）

有危險者莫牢智識者（赫金斯）（Stilson Hutchins）

※ 科學常識 ※

◉牛乳中之生活質　The Vitamines in milk

譯美國 The Field Illustrated and system on the Farm 雜誌　王希成譯

按生活質Vitamine為近數年英國大科學家番克Cas par Funk所發明。番氏見多數患血枯病Scurvy及腳氣病beri-beri之人。其形容憔瘦不堪。證明其由於營養不良所致。而其至要之原因。係由患者於尋常飲食中。少食一種最要之物質。此物質即生活質也。數年前日本海軍將弁。皆患腳氣病beri-beri。初亦莫明其故。嗣考得係少食生活質所致。蓋海上生活。不能多得新鮮之蔬菜。而蔬菜中含生活質頗富也。番氏又以酒精漬麪包。將麪包取出。以飼鼠。而鼠乃死。此因麪中所含之生活質。為酒精吸取所致。生活質之重要。於此可想見一斑。此文原載雜誌中。亦係摘自Food Value of milk一篇。為美國Yale University教授雷太格氏Leo F. Rettger新近心得之著述。美國乳業公團Milk Producer's Association最近一次年會時。認為極有價值的研究結果之報告。亦可想見原文之聲價矣。　譯者附識

牛乳中之生活質Vitamine。據最近科學家之研究。認為維持各種幼小哺乳動物Mammalia之生長所必不可少之物。此種生活質之重要。吾人在昔時皆昧然不知。考生活質之最要者有三種。此三種之生活質。雖分別散見於各種食品中。較之牛乳中所食為豐。然能畢備此三種於一物者。則僅於牛乳見之。此所以牛乳有生長動物之最高價值也。雷太格氏Mr. Rettger對於牛乳。經過多次精密之研究。深信牛乳不特為嬰孩食品所必需者。且是各種哺乳動物之少壯時代。亦為不可少之食品云。吾人固知食品中大抵含三種物質。即蛋白。糖分。脂肪是。其實除此有機物質外。尚有更要者在焉。此至要之物。即為近今所新發見之物質。此物質之功用。能使各種動物受生長之感動。健康之保持。愉快之刺激。惟此種物質。吾人從不能見其在游離純粹之狀態。吾人據理想之推測。設吾人不得此物之感動。實為極危險之事。科學家因此遂名此物為生活質Vitamine。或曰助生物Accessory body。尋常牛乳中至少包含三種生活質。即㈠脂溶質Fat-soluble ㈡水溶質Water-soluble ㈢療血質Antiscorbutic。此三者皆嬰孩或動物生長必需之食物原質。所謂脂溶生活質者。以其能溶解或分解於牛乳油之脂肪butterfat中也。此物亦可於魚肝油Cod liver oil中見之。惟豬油lard中則絕少也。設少壯之人或動物。曾以牛乳為慣常之食品者。今乃易以豬油或橄欖油Olive oil。而令其常食無間。則此人初必減其體重。稍久則死。然使當其體重日減日見羸弱之時。急加以少量之牛乳油於其食品中。則此人當可漸復其康健狀態而不死。至於水溶生活質。亦與生活有重要關係。但在牛乳中所含無多。不及在小麥胚Wheat germ及其酵質Yeast中之為最富。蓋伯根氏Samuel Hopkin曾試得以一食慣某種飼料之動物。忽予以與其慣常相反之食物。久之該動物即不能維持其生活。蓋已體重日減。形態日匪矣。後乃給以二三立方生的米突（少於一茶匙）之牛乳。此動物遂立現其回復生長之狀態。奧斯本Osborne及門德爾Mendel二氏。又嘗用多量之牛乳試之。而證明蓋伯根氏之說為不誣。吾人殊慨對於水溶生活質。未能多得奧門二氏之研究以充分滿意也。至於助生物Accessory substances。嘗見於製牛乳酪時撇去之泡沫皮skim及未撇過之純牛乳中。此物與脂溶生活質頗相似。能受極高之溫度。用於尋常之防腐法Pasteurization。雖煮之達沸點。亦不致殺死。但生活質亦非盡能受高溫度者。如療血生活質Antiscorbutic Vitamine即其一。此物一經受熱。即被殺死。而失其功能。嬰孩所食之牛乳。大抵多係經過加熱之防腐手續。故為補充嬰孩之療血生活質起見。於食加熱之牛乳外。當另給以橘汁Orange juice。蓋牛乳中所包含之療血生活質雖富。尚不逮果汁中如橘所含之多也。（按罐頭食品多係經過加熱之防腐手續。故其一部分之緊要生活質。多被殺死。多食罐頭食品者。常起營養不良之病。即此故也。）（乙種酬）

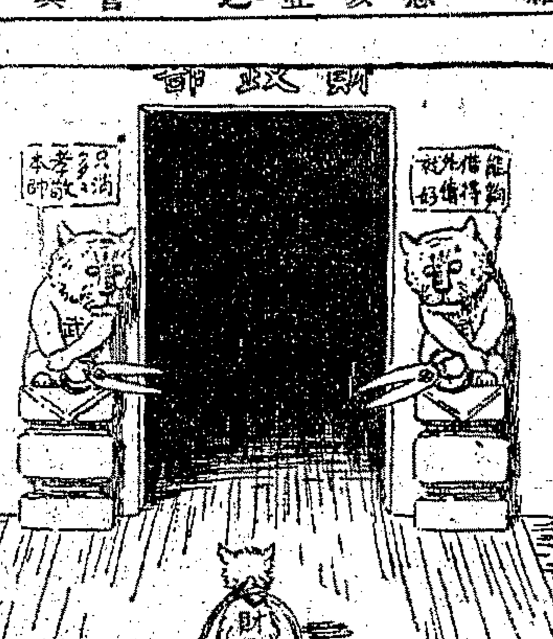

※ 雜錄 ※

◉敬告我國加入遠東運動大會選手諸君　周大啓

大中華民國遠東運動大會選手諸君。君等知中國向有老大病夫之譏乎。君等為中國之健男兒。盍一雪此奇辱乎。此屆大會開幕。余知君等之加入。非為爭個人之名譽起見也。博母校之榮光為目的也。余知君等之加入。必為中國嶄然露頭角。雪病夫之誚也。諸君其勉之哉。雖然。不才亦不得不為諸君作一二敬告焉。

諸君比賽賽跑。或他項運動時。如不幸稍落人後。無以灰心而中止。

諸君幸勿以競爭激烈而起衝突。用武以損國體。（前中菲二足球隊曾犯此病二次）

諸君幸勿以開始一二之勝利。而傲然自得。致最後之五分。歸他人所占。

願諸君於此數日中。更宜珍重身軀。發揚全副精神。以博今屆之勝利。揚吾中華之國光。此不特不才個人之希冀。亦國人所共盼切者也。（乙種酬）

嚴鞏僻·梅·李月波·魏友植·耀先·沈醒凡·歐抗霞女士·浮石·綠葉·楊友林·醬丐·遂異·芍簃·贊陶·蕭公元·羅祖銘·楊晴康·凱庸·可南·子濟·焦桐·蔡俊夫·飛·青雲·叔平·樹華·醒吾·壬·羅君·熙恩·呆·半梅·鏡蓉·志垚·鴻瑞·馬鴻軒·谷青·鈞·公武·杲生·嘯埃·恐公·竹賢·霞·任啓鑾·愼謙·沈晦鳴·亞·果言·王希成·田稻豐·憶樓·丁錫康·范傳宗·陳言·貽·陸振文·老薤·王守恒·蘇兆龍·曹文海·黃文農·淚兒·楓隱·蔡行素·張百城·盛竹蓀·段伯五·樊琛·竹庵·月渠·余斐山·珊·菊魂·止善·勝境·秋農·樓明遠·吳稼村·鄭頌平·任崇德·畢聿新·汪金礪·鄭瑞彭·鳳竹·諸君均經四月份辱承投稿略備酬資請各具條蓋章向本館會計處支取為盼再嗣後投稿務須蓋章於稿上支取酬資時署名蓋章與投稿時同以便核對付資此佈　常識編輯部啓

花柳聖手

清和坊樂南醫社專門花柳科劉醫生學識精通經驗素著梅毒注射最新六〇六（九一四）手術熟練無痛苦無危險以下疳橫痃淋症注射新藥尤屬精妙絕倫一經其手立即回春誠可謂花柳聖手也為此介紹以便病家問津　門診五角十二點至下午四點　出診四點至六點

介紹人　任聘三　婁子怡　趙南公　解輔宸　槃心泉　臧賓樹　啓　Z3377

愼成祥記純洋紙號遷移廣告

本號專售上海寶源紙廠所製連史紙有光紙各種色有光黃表古洋燭紙火柴紙報紙等並自運瑞典英美等國各種道林紙模造紙大小臘光牛皮紙報紙花色繁多不及細栽如蒙各埠報館書局火柴廠及各種公司工廠賜顧無不格外克己茲因原址房屋翻造遷移法界三洋涇橋德銘里一衖第三號電話中央四三〇七號　申2216

聲明影射

敝號小行欄設滬上經已數十餘年所出各牌肥皂均貨眞價實遐邇聞名前有不法之徒假冒小行牌皂業經查出稟請公堂拿辦在案可稽奈日久玩生近又聞有無恥之徒專冒小行牌名將劣皂在內地一帶混售假此故態復萌情殊可恨除派人四出訪查及登申新聞報之外如一經查出立即送官嚴辦勿謂言之不預也特此聲明

一千九百二十一年四月十四號　上海二馬路辭孩洋行告白

謚肺病家癆病家

不論肺病癆病欲求速愈須速服專治肺癆藥水此藥之效較打針及其他各種療法神速異常　總發行所上海四川路一百三十四號江逢治化學製藥公司　分售處科發五洲中英華英各大藥房及永安先施兩公司　小瓶每瓶一元二角半打每打十二元半　大瓶每瓶二元五角每打二十五元　外埠購買寄費加一　Z3264

楊梅

結果有毒　已吃者　快服此片

花街柳巷盛產楊梅前往遊覽主人惕重必贈楊梅攜回家中不獨一己吃苦家人親友亦將不免現值夏令此物最旺本藥房滅王雨學士發明此片專治一切梅毒已受毒者輕一瓶毒重數瓶無不全愈

新六百零六藥片

未受者可免傳染性極和平效極神速價又廉此為療治梅毒第一妙品快請購服每瓶一元五角仿單詳明病狀服法

總發行上海愛多亞路七零八號伯庸大藥房　分發行外埠中法藥房

久年夢遺而得愈

夫人之所不能免者病也然病之種類甚夥其最烈而劇者莫如遺洩一症矣其患是症之原因多由於少年早婚或因思念過度終日不盜以致遺腎不交無夢亦洩見色即洩余亦患是症迄今已逾五載求醫服藥百無一驗且身瘦肉消神疲不醒飲食無味覺日沉迷非獨育麟之雖得巳知生命將不保余自思之病巳如此惟聽天而已後蒙舍親云若僕云上海二瓶路西門新里內京都天寶齋藥局特別研究新法化學秘製純陽遺洩必愈丸能治一切夢遺滑洩等病且服之有中流砥柱之力余閱之遂購一料計洋五元按時服之五日始見應驗而知味精神漸強厥後又購一料隨服隨愈非但遺洩全愈而且身壯體健舊疾巳除喜出望外余思無德可報特將經驗實據列於報章以告患病同胞毋須別求但購是藥必得奇功可獲矣

南潯北柵彭梅卿謹啓

570

外埠函購·放寬十天　趁此機會·趕快購買

只有　餘書不滿百部　一　天了　定完立刻截止

注意

陝西耀州陳伯通出讓的……是眞本
朱律師代表本會聲明的……是眞本
題『鬼谷算命術』名目的……是眞本
本會付印發售預約券的……是眞本
附送新製萬年曆一冊的……是眞本

諸君你的命究竟怎樣　可要推算推算麼？　快請看看這

眞本鬼谷算命術

保你立決　生妻財子祿……　生貧富壽夭……　生得失成敗……　生吉凶禍福……

餘書不多……捷足先得……

本會多方搜求·重金買得陳氏家藏鬼谷算命眞本·付梓行世·以廣流傳·演數盡屬珠璣·判斷皆成鐵證·眞是據理而談·談無不中·按圖索驗·一覽了然·入手一編·萬事預知·無患得患失之虞·有處順應逆之化·可以趨吉避凶·可以槩禍就福·兄弟們·姊妹們·究竟你的八字怎樣·快請拿來推算一下

眞本無缺……本書確係鬼谷先師遺著並經諸葛武侯註釋陳氏家藏宋時抄本內容完備絲毫無缺

紙張潔白……本書甲種用優等連史紙精印潔白瑞典紙襯訂乙種用上等西洋連史紙精印裝璜十分美麗

贈品優異……本書每部附贈新制萬年曆一冊

價值名貴……本書計需收買眞本費二千四百元

預定辦法

書本　全書二大厚冊·甲種用優等中國連史紙精印·乙種用西洋上等連史紙精印

價目　甲種實洋三元預約祇收成本一元二角　乙種實洋一元五角預約祇收成本六角

寄費　中國境內每部一角　日本及歐美各國每部三角

期限　准于陰曆五月初一日出書預約期限四月念五日截止外埠函購展期十天

預定地點

上海寶山路義品里第三百六十號　國粹保存會

上海四馬路懷遠里　世界書局

▲杭州清和坊問經堂內世界書局　▲寗波文明學社▲南京共和書局　▲紹興育新書局·教育館·翠潤堂　▲廣州昌興馬路念七號世界書局

TB961

謹防影射

敝局發行各藥、歷有年所、品質精良、功效卓著、久為社會所歡迎、乃近聞有無恥奸徒、僞造博士衛頭、開設一滑頭藥房、所售僞藥、均用強烈霸劑製之、以圖欺主顧於一時、專行影射敝局各藥、希圖朦攪主顧、情實可恨、茲為保護病者計、特此通告、請購藥諸君注意、勿為所蒙、今將敝局最暢銷之藥品擷列如左、以便諸君採購焉、

美容丸

此丸功效極奇●凡患皮膚黧黑●面多斑點●一服此藥●即能轉為潔白細膩●艷麗非常●且皮下黑色素及汚穢物質●均巳被此藥驅除淨盡●血液異常純潔●故雖經歷多年●亦無再黑之虞●迴非外用白色藥祇能奏效於一時者所可比也●此丸現歸敝局經理●定價每瓶大洋二元●外埠函購●外加寄費一角●半打十元●寄費四角

附告　外用白色藥●敝局向有製售●名曰皮膚白潔素●連塗三夜●肌膚即能變白●定價每瓶大洋五角●寄費七分

拔毛藥

無論人體何部毫毛●搽以此藥●五分鐘後●立即退除淨盡●不留痕跡（如欲復出●可用生毛藥搽之即能重生）●用以掃除鬍髭●以及拔去手足等部發毛●洵珍品也●現由敝局發行●定價大瓶二元●寄費一角五分●小瓶一元●寄費一角●如欲來局當面試驗亦可●並不收取分文●

附告　敝局另有一種生毛藥出售●能使鬚髮稀少眉毛輕淡者●變為濃密烏黑●即無毛之部搽之●亦能生出濃艷之毛髮●種數價目及寄費均與拔毛藥同

白髮藥

無論老少髮白●一搽此藥●五分鐘後●立即轉為漆黑●光艷無比●永不再白●定價特製二元●寄費一角五分●普通五角●寄費五分●如欲來局當面試驗●亦不收取分文●另有白髮內服丸●倘與前藥並用●則髮色益豐艷麗●定價每瓶一百粒售洋一元●寄費一角

催睡藥

此藥效驗極奇無論何時一經服用長即入睡得安睡八小時之久醒後神清氣爽腦力倍強用以休養精神洵良品也定價小瓶大洋八角寄費一角一分大瓶二元（藥料較小瓶多三倍）寄費二角

遺精斷根藥

此藥效驗極奇無論有夢遺精無夢滑精以及念至即流見色便遺輕者二瓶全愈重者一料斷根且藥性純正服後毫無貽害非他種霸劑可比也定價每瓶大洋一元每料六瓶減收四元寄費每瓶一角每料二角

立治腳汗藥水

患腳汗者足趾間往往濕潤發癢久之脫皮擦之出血困苦莫名用此藥水塗數次癢立止之舒爽異常一星期後新皮復生而腳汗不止發矣定價小瓶二角寄費一角分大瓶五角（藥料較小瓶多三倍）寄費二角

上海北火車站界路長興里　亞洲西藥局發行　甲2323

申報遠東運動會特刊

第三號

六月一日

The Shun Pao 1921

May 30 ~ June 4

The Far Eastern Olympic Games Supplement

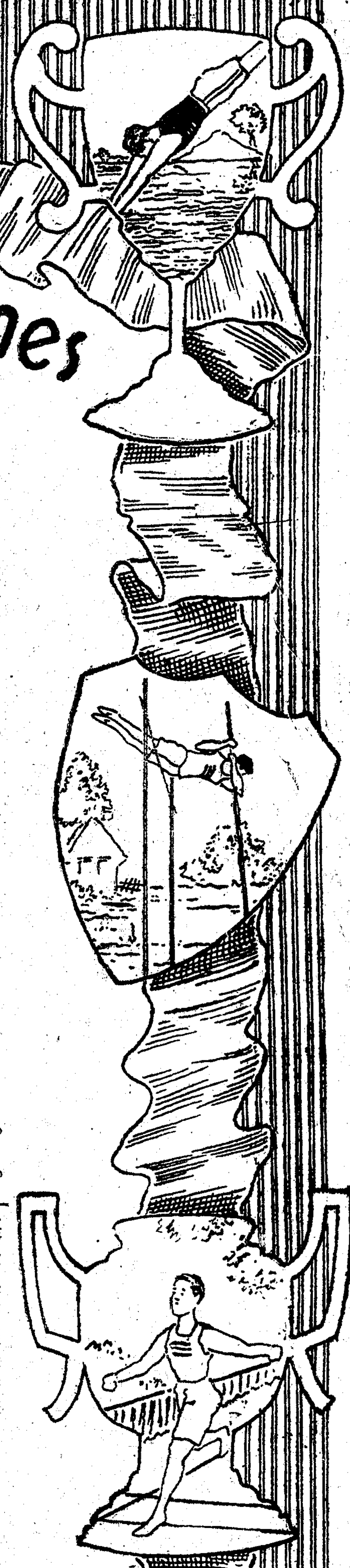

◉運動之道德 （蕭）

運動者以能遵守運動規則爲養成道德之基礎此猶非最高之道德也吾之所謂道德則更有進焉者

第一須知運動之目的在鍛鍊體格使之能耐勞苦能任艱鉅以爲人羣服務而非以個人之優勝爲莫大之榮譽

第二須知運動會之目的在引起一般社會運動之興味俾各自達其第一之目的盡人能爲人羣服務以造成世界之幸福故選手運動爲不得已之事其希望實在體育之普及

第三須知運動會比賽之目的不當以我與人之勝負爲榮辱但使今日之我不如昨日之我今年之我不如去年之我雖勝猶辱也但使今日之我較昨日之我進步今年之我較去年之我進步雖敗亦榮也人我之見化而第二目的乃可達不然則將以優勝爲專利品而普及無期

何也我與人皆人羣之一也我國之人與世界各國之人無一非人羣之一也知此而體育普及之希望且不限於一國而運動之道德實有世界大同之想矣

◉第二日會場所見 （默）

童子軍在場服務頗見精神學生界亦較第一日有興奮之象足令觀者滿意雖然竊有感焉

體育非僅學生界事也運動非僅學生當注意而他界可不問也以全國言一國之强弱必以全國國民之强弱爲比例國家合各部分人民而成必各部分人人能自强而後能强其國非僅學生一部分能自强即可以强其國也以個人言無論何種事業必以健全之身體敏活强固之腦力與筋力負擔之吾未見以孱弱脆薄之身而能任事者故無論何界人無論在社會上任何職事皆當注意於運動非僅學生一部分人所應注意也乃觀此次遠東運動第見學生界有興奮之象有狂熱之表示而其他商界等未見感若何興味此又何故歟商界今皆向商業上進取然以孱弱脆薄之商民而欲與精力滿足之商民競爭於商業舞臺之上未有不失敗者也

◉今日（星期三）比賽秩序

今日秩序、已詳昨報、茲再節錄如下、

▲第四十八項、公衆體育游藝、（中國女子一千人）下午四時舉行、

▲第四十八項、二十五哩長途賽跑、下午三時舉行、日本選手運動、

▲第四十九項、五項運動、下午舉行、

▲第五十項、棒球、第三次比賽、下午三時三十分舉行、日本與菲列濱、

▲第五十一項、足球、第三次比賽、下午三時三十分舉行、日本與中國、

▲第五十二項、籃球、第三次比賽、下午五時比賽、中國與日本、

▲第五十三項、隊球、第三次比賽、下午五時舉行、菲列濱與中國、

▲第五十四項、百碼仰泳決賽、下午八時十五分舉行、

▲第五十五項、游泳游藝、撲水比遠、下午八時二十五分舉行、

▲第五十六項、百碼自由式賽泳、決賽、下午八時四十分舉行、

▲第五十七項、游泳游藝、魚躍競技、

▲第五十八項、游泳游藝、潛水取碟、下午九時舉行、

▲第五十九項、二百二十碼蛙式游泳決賽、下午八時四十五分舉行、

▲第六十項、二百碼接力賽泳、決賽、下午九時十分舉行、

▲第六十一項、一哩自由式賽泳、決賽、下午九時二十分舉行、

▲第六十二項、二百二十碼蛙式游泳決賽、下午九時五十分舉行、

▲第六十三項、游泳游藝、潛水賽泳、下午十時舉行、

▲第六十四項、水球比賽、

單網球比賽、今日上午十時、菲列濱法格士與日本奧村、菲列濱阿拉工與中國刁作謙、下午三時日本田家與中國吳仕光、

雙網球比賽、今日下午三時、菲列濱法格士與沙里志與日本北川與淺野、

◉明日（星期四）比賽秩序

▲第六十五項、十項運動、（遠東運動）、星期四下午二時三十分舉行、

四四Juan K. Taduran 菲、四十五Antonio Alo菲、二十七 Eduardo M. Suela菲、五 Vicente Lopez菲、九Simon Santos菲、二五Paulino Fernandez菲、一八六鴻澤吾老・日、一八七三橋義雄・日、一九三佐籐信一・日、一九六益田弘・日、一九八青田金治・日、三〇〇朱恩德・中、三一三林仰秀・中、三二七時昭涵 中、三三二宏瑞智・中、三三九陳家希・中、三一五吳德懋・中、

▲第六十六項、童子軍游藝會、星期四下午三時舉行、

▲第六十七項、足球、兩隊分數均等者最後決賽、（遠東運動）、星期四下午三時十五分舉行、

▲第六十八項、棒球、兩隊分數均等者最後決賽、（遠東

桂甫柯聯輝繪

L·Y·Koo

運動)、星期四下午三時十五分舉行、

▲第六十九項、籃球、兩隊分數均等者最後決賽、(遠東運動)、星期四下午三時十五分舉行、

▲第七十項、隊球、兩隊分數均等者最後決賽、(遠東運動)、星期四下午三時十五分舉行、

▲第七十二項、棒球、(萬國運動)、星期四(即六月二日)下午四時三十分舉行、第一次、下午二時半、駐亞美艦水兵與日本棒球隊比賽、第二次、下午四時半、菲列濱棒球隊與駐津美兵第十五步隊比賽、

▲第七十五項、五十碼自由式賽泳(萬國運動)、星期四下午八時十五分舉行、

第一預賽、一七九、吉岡信之、日、一七七、E. Siemson、華童公學、一五、E. F. Mears、西人、九、E. A. Brodie、日、七〇、Leon Tung Mei、滬、

第二預賽、一七六、茂木善作、日、七一、Tsang Kwan Kwang、滬、一八〇、生田喜代治、日、二七九、Paulino Fernandez、菲、八〇、E. B. Fetherstonebaugh、滬、

第三預賽、四三三、Ong Sung Guan、菲、一七八、T. Wade、日、一七七、S. Kataka、日、二三一、C. K. Post、駐亞美艦水兵、

第四預賽、二五〇、Ka Sano、日、二三三、J. D. Hagen、駐亞美艦水兵、四三二、Manuel Leyva、菲、四三〇、Sotero Abreo、菲、

▲第七十六項、百碼自由式賽泳(萬國運動)、星期四下午八時三十五分舉行、

第一預賽、一五、E. F. Mears、西人、一七七、E. Siemson、上海華童公學、八五、Yeung Ping Kwai、中、一七六、吉岡信之、日、二三四、W. H. Webb、駐亞美艦水兵、

第二預賽、七一、Tsang Kwan Kwang、滬、二五〇、Ka Sano、日、一八〇、K. Onuda、日、四三三、Ong Sing Guan、菲、八〇、E. V. Featherstonbaugh、滬、四三〇、Sotero Abreo、菲、

第三預賽、一七六、S. Wakuyama、日、二三一、R. B. Ozoria、衛、一七八、T. Wada、日、一七七、S. Kotaka、日、四三二、Manuel Leyva、菲、

▲第七十七項、四百四十碼自由式賽泳(萬國運動)、星期四下午八時五十分舉行、

第一預賽、四三一、Severino Mariano、菲、一八〇、K. Onoda、日、一七九、E. Inamura、吉岡信之、日、一七八、T. Wada、日、二五一、B. O. Wallin、滬、

第二預賽、一八二、K. Ikeda、日、二三五、H. H. Awana、美國海軍、四三四、Dionicto Galvo、菲、一八四、T. Iritani、日、

第三預賽、一七七、E. Siemson、上海華童公學、四三二、Manuel Leyva、菲、一八一、I. Matsuzawa、日、一八三、U. Haneda、日、二二七、S. M. Haight、美國海軍、

▲第七十八項、二百二十碼蛙式賽泳(萬國運動)、星期四下午九時十五分舉行、

第一預賽、一八九、T. Oshida、日、一八八、K. Onoda、日、二三二、J. F. Nical、駐亞美艦水兵、二七九、Paulion O. Fernandez、菲、一三一、E. Buss、菲、

第二預賽、一九〇、K. Okomuto、日、一八七、S. Nakagawa、日、二三五、H. H. Awana、駐亞美艦水兵、四二八、Floro Vizcondo、菲、四二九、Mac Cabe、滬、

第三預賽、一八六、Y. Mochinaga、日、一六九、K. Saito、日、二三七、S. M. Topaz、駐亞美艦水兵、四二五、Porbirio Japan、菲、二五一、B. O. Wallin、滬、

◎遠東運動會第二日紀事

▲比賽結果

▲百碼賽跑決賽(菲勝)
第一、一、加泰隆、菲、時間、十秒、第二、二、加史底隆、菲、第三、一五〇、加賀一郎、日、

▲跳高決賽(中勝)
第一、三二九、袁慶祥、中、高度、五呎七吋八分之五、第二、二六、秀拉、菲、第三、四九、助利拉、菲、

▲二百二十碼低欄賽跑決賽(菲勝)
第一、三三、麥司加奠七、菲、時間、二十六秒五分之三、第二、一五六、渡邊文杏、日、第三、二九、愛皮拉、菲、

▲八百八十碼賽跑決賽(日勝)
第一、一六四、戶田菊夫、日、時間二分三秒五分之四、第二、一六二、岡崎勝男、日、第三、一六一、蓮見三郎、日、

▲二百二十碼賽跑決賽(菲勝)
第一、一、加泰隆、菲、時間、二十三秒五分之一、第二、二、加史底隆、菲、第三、一五〇、加賀一郎、日、

▲擲槍決賽(日勝)
第一、一八四、淺岡信夫、日、遠度、一百五十五呎二吋、第二、四〇、尼古拉士、菲、第三、四一、陸加士、菲、

▲五哩賽跑(日勝)
第一、一七九、吉岡信三、日、時間、二十六分四十四秒、第二、一七七、佐野幸之助、日、第三、一八一、龜小勇三、日、

▲跳遠決賽(菲勝)
第一、九、桑托士、菲、遠度、二十二呎三吋半、第二、三七、馬強、菲、第三、五〇、李孚拉、菲、

擲鐵餅第一中國杜榮棠君

▲四百四十碼賽跑決賽(菲勝)
第一、洛倍玆、菲、時間、五十二秒五分之四、

▲半哩接力賽跑決賽(菲勝)
第一、菲列濱、時間、七分三十四秒五分之二、第二、日本、第三、中國、

▲撐竿跳高決賽(菲勝)
第一、四五、愛魯、菲、高度十一呎六吋四分之一、第二、四二、加洛、菲、第三、四〇 尼古拉士、菲、

▲一哩接力賽跑(菲勝)
第一、菲列濱、時間、三分三十八秒五分之三、第二、日本、第三、中國、

▲擲鐵餅決賽(中勝)
第一、三〇一、杜榮棠、中、遠度、一百零六呎二吋八分之一、第二、四〇、尼古拉士、菲、第三、四一、陸加士、菲、

▲擲鐵球決賽(日勝)
第一、一九七、中村正祚、日、遠度、四十二呎一吋、第二、四一、陸加士、菲、第三、四五、愛魯、菲、

▲棒球第二次比賽(菲勝)
菲列濱與中國比賽、菲列濱勝、得十五與一之比、

▲足球第二次比賽(中勝)
中國與菲列濱比賽、中國勝、得一與〇之比、

▲籃球第二次比賽(菲勝)
菲列濱與日本比賽、菲列濱勝、得四十九與二十一之比

▲百二十碼高欄賽跑決賽(菲勝)
第一、二四、愛麥德、菲、時間、十六秒五分之三、第二、一五六、渡邊文杏、日、第三、二六、秀拉、菲、

跳高第一中國袁慶祥君

▲四百四十碼自由式賽泳決賽(日勝)
第一、二二九、松澤一鶴、日、時間六分十六秒、第二、二四、日、第三、二二八、今村榮三、日、

▲五十碼自由式賽泳決賽(菲勝)
第一、六四、愛不利奧、菲、時間二十五秒五分之一、第二、六一、萬安、菲、第三、二三九、佐野勝太郎、日、

▲百碼仰泳
第一預賽、第一、二三二、入谷唯一郎、日、時間、一分十九秒五分之二、第二、二三八、日、
第二預賽、第一、五九、茀里那台茲、菲、時間、一分二十秒五分之三、第二、二三四、石田恆信、日、第三預賽、第一、二三五、岡本幸杏、日、時間、一分二十秒五分之四、第二、二三三、特永義宗、日、

▲一哩自由式賽泳
本定三次預賽因有缺席不到遂併在一次比賽第一、二三二、羽根田梅太郎、日、時間、二十分二十六秒五分之四、第二、二二九、松澤一鶴、日、第三、二二八、今村榮三、日、

▲本屆運動成績比較表
本報為便利閱者起見、將每日比賽結果、列表比較如下、逐日增加、至終賽日止、按比賽條例、各種運動、第一得三分、第二得二分、第三得一分、五項十項運動、長距離網球個人之比賽網球雙合比賽、第一作五分、第二作三分、第三作一分、排球籃球隊球足球、第一作十分、第二作六分、第三作二分、

	中	菲	日
一哩賽跑	〇	〇	九分
百碼賽跑	〇	一分	五分
跳高	三分	三分	〇
二百二十碼低欄	〇	二分	四分
八百八十碼賽跑	〇	〇	六分
二百二十碼賽跑	〇	四分	二分
擲槍	〇	三分	三分
五哩賽跑	〇	〇	九分
跳遠	〇	六分	〇
一百二十碼高欄	〇	四分	二分
四百四十碼賽跑	〇	六分	〇
半哩接力賽跑	一分	三分	二分
撐竿跳高	〇	六分	〇
一哩接力賽跑	一分	三分	二分
擲鐵餅	三分	三分	〇
擲鐵球	〇	三分	三分
四百四十碼自由式賽泳	〇	〇	六分
五十碼自由式賽泳	〇	四分	二分

上為中國足球隊昨日戰勝菲列濱得一與〇之比下為中國籃球隊昨日戰勝菲列濱得三十與二十七之比

▲網球比賽
昨日下午二時四十五分、舉行單網球比賽、日本乙組與村與菲列濱乙組阿拉工、共四次、第一次、六與一之比、日勝五球、第二次、三與六之比菲勝三球、第三次、七與五之比、日勝二球、第四次、七與五之比、日勝二球、總結二十三與十七之比、日本勝、
又三時十五分、菲列濱甲組法格士、與中國甲組吳仕光比賽、共四次、第一次、六與三之比、菲勝三球、第二次、八與十之比、中勝二球、第三次、七與五之比、菲勝二球、第四次、六與四之比、菲勝二球、總結二十七與二十二之比、菲列濱勝、
又日本甲組田中、與中國乙組刁作謙比賽、共三次、第一次、六與二之比、日勝四球、第二次、六與二之比、日勝四球、第三次、六與零之比、日勝六球、總結十六與四之比日本勝、

▲中國球隊連續勝利
▲中菲籃球三十與二十七之比
▲中菲足球一與零之比
▲中日隊球四十二與二之比
▲其他尚須奮勇

昨日上午十二時、中國與菲律濱比賽藍球、第一次菲列濱十七球、中國十五球、第二次菲律濱十球、中國十五球、結果中國勝、得三十與二十七之比、公正人為麥克樂郝伯陽等、
下午四時、中菲足球隊、比賽足球、至二時許四週看客、已為之滿、三時二十分中菲隊員入場、中國隊並有香港軍樂隊前導、一時呼聲如雷、至四時十分、雙方始行比賽、由西人克利爾、李思廉二君為正副公正人、初次我軍居西、菲軍居東、至四時二十五分、因人數太多、以致擠入白線內、故略行停止、由童子軍維持、是時本國男女來賓、足有一萬數千人、自界線立起、直至看臺、竟立有十九排之多、足見國人之注意足球、較別項為甚、雙方互攻、至四時四十五分、未分勝負、因第一時間已滿宣告停止、休息十分鐘、至五時繼續比賽、互易位置、而適因日將西沉、故我軍進攻不易、然各隊員仍奮勇前進、至五時零七分、我軍右翼之葉九皐君、從正中攻進一球、一時場之四週不論男女老幼、無不歡呼跳躍、拋帽、揚旗、並有各校學生高呼奮興令、香港軍樂隊亦起奏軍樂、至五時五十五分、始行停止、結果為一與另之比、我國遂佔優勝、各來賓爭與葉君握手、並擁各隊員、由軍樂前導、沿場游行一次、所經之處、歡呼之聲、繼續不斷、直至各隊員進休息室時始散云、

上圖為百碼及二百二十碼賽跑得勝(一)加泰隆(菲)(二)加史底隆(菲)(三)加賀(日)下圖為八百八十碼賽跑日本得勝(一)戶田(二)岡崎(三)蓮見

上圖為菲列濱撐竿跳得勝、(一)科士、(二)加洛、(三)尼古拉士、下圖為日本五英里賽跑得勝(一)吉岡(二)佐野、(三)龜小、

中日隊球、由五時起賽、來賓亦頗衆多、惟日人看者殊少、本國選手身材均不見高、而精神百倍、攻入之球、陸續不絕、觀者呼聲如雷、第一次我軍居北、日軍居南、結果為二十一與二之比、休息五分鐘、第二次繼續比賽、至五時四十五分停止、結果為我國全勝、為二十一與零之比、總計為四十二與二之比、遂為我國大勝、

▲女運動員一千人今日參與運動
今日午後四時、女運動員一千人、將在運動場、參與運動、其中二十八人、為愛迪生電燈廠中之女工、餘則為本埠各校學生、均為女青年會體育部幹事袁寶珠女士與馬俠女士所教練、此事實為女青年會體育師範校長白偉勒女士所發起、數月前女青年會得愛迪生電燈廠經理之許可、每星期三午後六時至七時、袁女士至該廠、以正當之游戲、與衛身之體操等、教練女工、後因定女生參與此次運動、又因今日勞工神聖時代、故亦特教練女工二十八人加入、所以表示德謨克拉西之真精神、並提倡女子體育、誠盛舉也、

▲售劵之周折
昨日下午園門口售劵處、工部局因覽票人數太多、擁擠不堪、阻礙交通、禁止售門票、遂有在江灣路、四川路一帶沿途舖售者、人更擁擠、困礙尤甚、工部局遂通知暫將園門關閉、俾知買劵不能入場、免得再在沿途發售、其時來觀者及門被阻、並不退還、停留園外觀望、乘隙一擠而入者、約千餘人、有票無票、無從查究矣、

▲入場劵加價與售得數　昨日因天氣忽晴、來賓極衆、故自今日起、原有之五角劵、一列改為一元出售、並悉昨日所售得之數、約在八千元左右、至青年會則於二小時售出學生劵一萬四千紙云、

▲童子軍之熱心服務
會場維持秩序之童子軍、原祗有二百人、昨日因不敷分派、故增加二百人、惟預料今日人數、必較昨日更多、故復增二百人、且因人數既衆、四圍所築之竹籬笆、被衆壓倒、當由童子軍用棍欄住、頗為勞苦、且二日來風雨烈日、奔走服務、一種勇敢精神、殊足為國家增光、可見童子軍之事業、不可不再竭力提倡也、

▲招待員亦須加增
場中之招待員、係由上海學生聯合會所派、原定八十人、所在之服務地點、均由公衆抽籤排定、惟因來賓人數過多、亦不敷支配、故該會復加增至一百六十人、以供必需云、

▲景海女師範生參觀運動
蘇州葑門內天賜莊景海女師範、成立至今、未及五載、卒業者已有數十人之多、均在各官私立學堂任職、該校幼稚師範科、尤為注重、於體育一科、亦極完美、此次因遠東運動會師範生三十餘人、特於前日乘早車來滬參觀、現寓於漢口路中西女塾云、

▲會場內外見聞

▲赴會途中之盛況　昨因天氣晴和、赴運動會參觀者、較前日人數增加甚衆、沿北四川路電車線、電車汽車馬車人力車等、魚貫不絕、兩旁居民商人、亦均群起觀看、誠極一時之盛、北四川路橋、因正改造鐵橋、故由南市赴會者、多乘車繞經河南路天后宮橋折至北四川路赴會、蘇州河畔、車馬絡繹、該路故尤形熱鬧也、

▲廣告之觸目　赴會至電車軌道盡處、即見道旁廣告物品排列如林、多係日本商人所置備、其法用苦力若干、排列道旁、手執紅字旗幟、上書各種商品、迎風飄展、觸目異常、而我國之廣告、寥寥只有數處耳、

▲會場門前之路徑　會場大門之前、分兩種途徑、正中之馬路、由各種車輛往來、馬路之右側、有小徑一條、由步行者來往、庶免意外事也、

▲晨光美術會之展覽會　會場相近四川路懷恩堂有晨光美術會展覽會之設、聞定於今日開幕、至四日止、美育體育、互相輝映、誠本屆運動會極有趣味之點綴也、

▲貨車運人之忙碌　昨日來賓衆多、每一學校學生、恒以百數十人計、故多用貨車運載學生等赴會及回校、如菲列濱選手、亦向招商局中棧借用貨車迎送云、

▲場內小橋之爭渡　會場之內、本有小池、池上有小橋一、凡欲由外場入內場者、除繞行較遠之草徑外、必渡該橋而行、昨日行人既多、故過該橋者、竟肩背相摩倚、有歷若干秒鐘而後渡過者、

▲會場學生之寫生　場內東隅、有學生數人、手執紙筆、爭寫觀賽台上擁擠時來賓之形態、或斜倚而立、或受擠而坐、甚至有援木而登、就穴而窺者、窮形盡相、無奇不有云、

▲日本婦女之售旗　昨日場內、有日本選手婦人應援團之婦女四人、在場內向該國人兜售小國旗、購者頗衆、

▲傳聲機之神妙　此次場中新增傳聲機兩架、前日本可應用、適為天雨所阻、故仍用舊式人力揚聲筒、至昨日始行開用、此機非但不損佈告者之身體、且發音極大、無須十分用力、更可四面旋轉、設遇長距里競走時、則可裝一唱片、即成為一極大之留聲機、昨日除傳聲機外、更在黑板記載、故頗為詳細、此項傳聲機、用於羣衆之間、可謂至妙至善之利器矣、

▲音樂隊員之妙奏　昨日會場內近門處有一小亭、工部局之音樂隊員、奏樂於其內、音韻悠揚、聞之勞頓若失、至薄暮會散時、夕陽樹影中、來賓三五錯坐聽曲、尤臻妙攪云、

▲業餘運動會成立會預誌
江蘇省教育會、前以中華業餘運動聯合會會、迅將舉行成立會、特分函本省各學校及各公共體育場推舉代表、於三十日下午到會、集議加入辦法等情、已誌前報、昨日下午七時開會、計志願加入者、專門中學師範、甲種實業、及高等小學校等三十七校、體育會三、又公共體育場二十、共六十團體、按照業餘運動聯合會章程、每十團體得推代表三人之規定、共得推代表十八人、除二十體育場、先經推出六代表外、另由各學校及體育會合推十二人、函知業餘運動聯合會、加入成立會、其成立會開會期間、為六月一日、(本日)上午九時、會場在四川路青年會、茲將各代表姓名、及通信處、附錄如後、
朱了洲君、(蘇州三元坊江蘇省立第一師範學校、)葉仲亮君、(蘇州閶門外江蘇省立第二農業學校或醫學專門學校、)顧竅若女士、(蘇州江蘇省立第二女子師範學校、)以上三君、由江蘇省立第二中學校、私立女子職業中學校、江蘇省立第一師範學校、江蘇省立第二女子師範學校、江蘇省立第二農業學校、江蘇省立第二工業學校、江蘇省立女子蠶桑學校、江蘇公立醫學專門學校、中華體操學校、武術研究會、十團體公推、吳志青君、(上海南門江蘇省立上海南門民立中學校、)高昌黎君、(上海南門江蘇省立第一商業學校、)高培基女士、(上海西門女子體操學校、)以上三君、由民立中學校、江蘇省立第二師範學校、江蘇省立第二師範附屬小學校、江蘇省立水產學校、江蘇省立第一商業學校、東亞體操學校、中國女子體操學校、愛國女學校、中華武術會、江蘇省教育會附設體育研究會、十團體公推、王懷琪君、(南京門帘橋江蘇省立第四師範學校、)耿玉璞君、(徐州道府街江蘇省立第十中學校、)顧文藻君、(南通濠河東南江蘇省代用師範學校、)以上三君、由江蘇省立第十中學校、上海縣立務本女子中學校、江蘇省立第四師範學校、江蘇省立第四師範附屬小學校、江蘇省立第七師範附屬小學校、江蘇省立第九師範學校、江蘇省立第九師範附屬小學校、江蘇省代用師範學校、江蘇省立第三女子師範學校、徐州正心女學校、十團體公推、蔡有定君、(松江舊府署江蘇省立第三中學校、)張孝賓君、(太倉東門內江蘇省立第四中學校、)鄒志雲女士、(無錫禪寺巷代用女子中學校、)以上三君、由江蘇省立第三中學校、江蘇省立第四中學校、江蘇代用女子中學校、嘉定縣立甲種師範講習所、上海縣立第一高等小學校、上海縣立第二高等小學校、吳江縣立第二高等小學校、無錫縣立第三高等小學校、嘉定企雲高等小學校、崇明尚志女學校、十團體公推、何守白君、(南京公共體育場、)王壯飛君、(上海公共體育場、)杜召棠君、(揚州公共體育場、)陳毅誠君、(鎮江公共體育場、)馮潤身君、(蘇州公共體育場、)顧蔭梧君、(無錫公共體育場、)以上六君、由江寧、常熟、丹陽、震澤、丹徒、高郵、無錫、東台、崇明、江陰、上海、青浦、崑山、吳江、松江、吳縣、寶山、宜興、崑山、靖江、等二十公共體育場公推、

場中之紅十字會救護隊
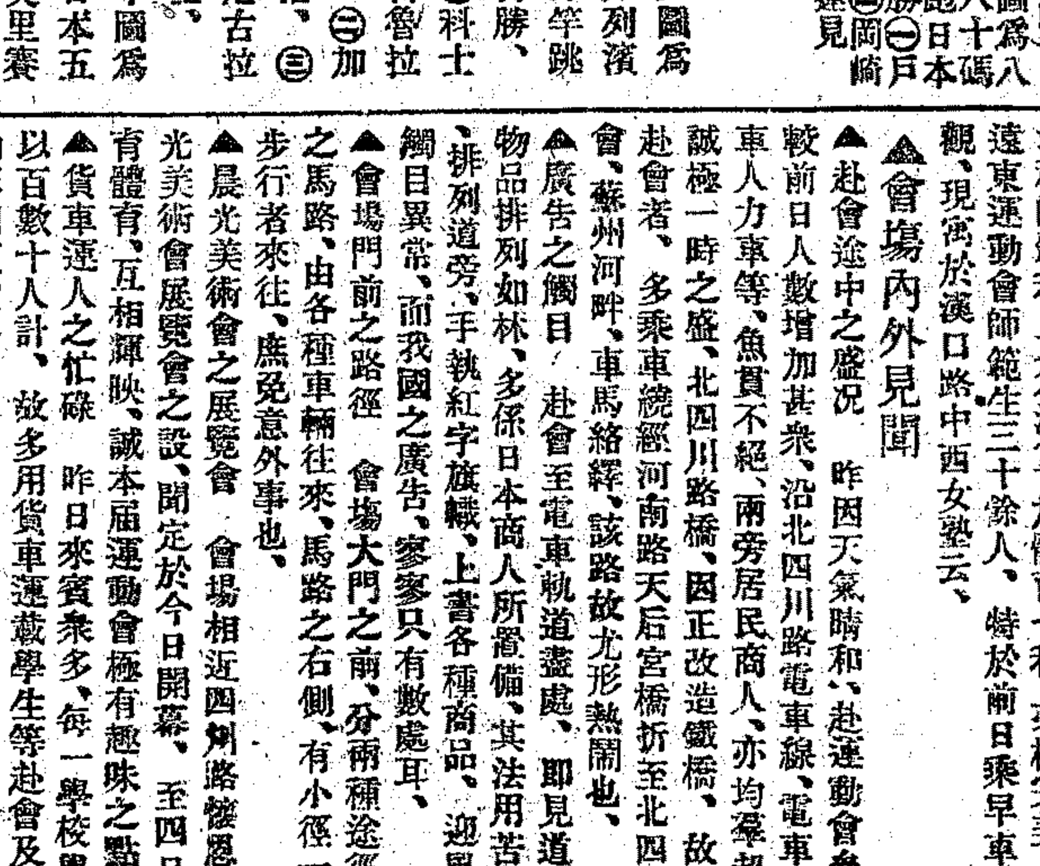
前日一千五百學生之徒手操

▲華僑學校物色體育教員
新加坡華僑中學校為南洋各學校之中心機關、素注意提倡體育、茲因遠東運動會在滬開會、特委托物色體育教員一人、擔任教授各種運動游技、器械操、拳術、童子軍、游泳術、須精熟技能及學理、熱心教授、略知英語、並曾經參與大運動會、月薪定國幣一百二十元云、